夕刊 京城日報

寄贈 14.10.19 帝國圖書館

二百萬の全鮮儒林起つ
皇道振興に一大巨歩
けふ歴史的大會開催

興亞の大行進に歩調を合せて全鮮の儒林二百餘萬が相結び一つになつて"精動"に參加、郷土民衆の教化指導に、又日滿支の精神聯繫の紐帶となつて内鮮一體の大旆の下東亞新秩序の建設に歴史的巨歩を進めることになり、十六日午前九時から『朝鮮儒林大會』が京城府民館に開かれた、李朝時代の國教として民衆の指導者として尊敬信頼されてゐた儒林たちが今こそ一つになつて皇道振興に乘り出した意義ある出發第一日である、參集するもの全鮮各地儒林代表二百卅五名、經學院、明倫學院その他府内儒林百五十名、本府關係者その他約五百名、南總督、中村軍司令官、川島精動總裁、關屋中樞院副議長その他來賓多數を迎へて未曾有の盛大さである、一同先づ宮城及び皇大神宮を遙拜し、南總督別項の如く告辭を述べ、田中政務總監、大野總務局長訓示をなし、次いで一同皇國臣民の誓詞齊唱、來賓一同退席、十時半から愈よ議事に入つた

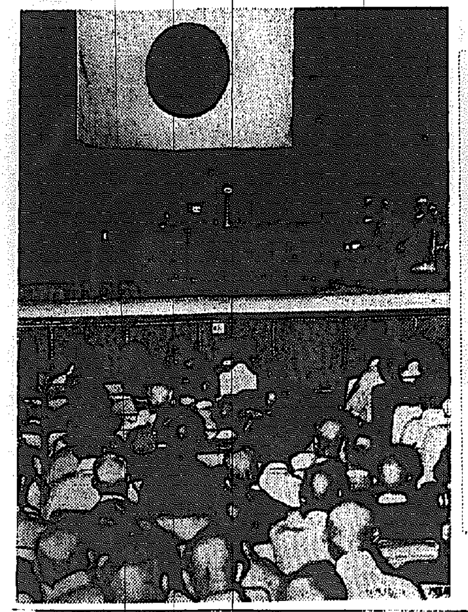

儒林大會で告辭を行ふ南總督（十六日京城府民館）

南總督告辭

秋氣清爽、人心自ら肅然たるを覺ゆるの時、經學院に於ては恭しく釋奠の禮を擧げて聖賢の遺德を讚仰し、本日又茲に全鮮の儒林代表を集めて大會を開き斯道に關し大抱負の抱懷を披瀝し社會の教化に貢せんとするは、朝鮮未曾有の雄大なる企圖にして又時局下その意義洵に重大なるものあるを信じて疑はず

惟ふに儒道は東洋精神文化の精華にして、亦千古渝らざる東洋道德の根底たり、而して朝鮮は古より其の傳統を傳へて連綿今日に及び、彝倫の扶持、風教の振作、皆之に俟たざるなく、今猶ほ數百萬の儒林、全鮮數百の郷校を中心として崇儒の聖を絶たず、彼の一時儒生等が無爲徒食、本を忘れて末に趨り、空論横議、朋黨比周して人々相傷まざりしが如きは唯その弊に過ぎざるのみ、豈是れ儒道の本旨ならんや即ち孔孟の道は素より仁義忠孝を主とし實踐躬行を尚ぶ、今茲に相會するの儒林克く我が國體の萬邦無比なる所以を認識し、皇國臣民たるの自覺を深厚にし、斯道の實踐によりて時局の下皇恩報國の赤誠を效さば、洵に是れ儒道の本義を顯揚し、大會所期の目的に適ふものと謂ふべく、本職は深く大會の成果に期待すると共に、今日協議研究する所の結果に依つて、協心戮力、世道を裨補し人心を啓沃し、一は以て聖戰第一線に於ける將士の勞苦に對へ他は以て銃後國民精神の總動員に資する所あらんことを切望して已まず、是れ即ち我々儒道本來の眞旨を闡明し新裝を脱して純眞なる往古の道義を現下の時代に活用し、益々之が振興普及を圖る所以たるべし

各員夫れ克く之を勉めよ

昭和十四年十月十六日
朝鮮總督 南次郎

生存者四百名

【ロンドン十五日同盟】イギリス海軍省は既に十五日午前一時までに十回に亘り『ロイヤル・オーク』號の乘組員生存者の氏名を發表したが、これによると現在までに生存者判明總數は三百九十六名に上つてゐる

國策儒道に邁進
朝鮮儒道聯合會結成

全鮮の儒林が一堂に參會したのは今回が初めてゞあり、多年積極的な活動の途を見出せずにゐただけこの時と許り勇躍自出、集つて踊に燃える儒道振興の熱情を吐露せんとして會議が一時混亂に陥つた位だが、經學院の『朝鮮儒道聯合會』を組成することに意見一致、此所に全鮮二百萬の儒林は打つて一丸となり、精動を脱して國策儒道に邁進する態勢を整へた

聯盟は總裁に政務總監を、會長に經學院大提學を推し、各道に道聯合會、各府郡島に支部を置き、皇道精神に基く儒道の振興と、各地儒林の連絡統制強化、綱民の指導、德行者の表彰、風俗改良、弊習の改革、文盲撲滅運動と全面的な活動を展開、傳統の『儒教』を新時代の『精動』の中に活かして行くことになつた、かくて會議と信念に燃えた全員は一齊起立して宣言を決議正午散會して午餐會に移つた

宣言（一）經學院を中心として全鮮儒林の總結集ある團體を組織し皇道精神に基き儒道の振興を圖らむことを期す（二）國民精神總動員の趣旨に從ひ盡く忠孝道義の信念を涵養し以て皇國臣民としての團結を固くせむことを期す（三）東亞新秩序建設の趣旨に則り東洋文化の眞髓を闡明し以て日滿支永久平和の[illegible]を期す

積極的に國策へ參加の喜び 安寅植氏談

明倫學院講師安寅植氏談「儒道は東洋精神文化の源泉で一身一家の修養から國家天下の治平にまで活用されるべきものであるが、今までわれく儒林は積極的に國策に參加することがなかつた、今度總督府で心理解し、儒道を振興して興亞大業に資さうといふことになり、儒林一同感激してこの大會に參加した次第です」

獨軍はよく訓練されてゐる 寺内大將語る

【ニューヨーク十五日同盟】歸國の途上にある寺内大將は十五日ニューヨークに到着したが寺内大將はイタリー汽船『レックス』號でニューヨーク上陸前報道陣のカメラにさらされたのち左の如く感想を語つた

戰爭の將來は神樣のみが知ることだ、なるべく長くしたくないと考へてゐることは各國民均同じだらう、しかし食糧その他で困るのは必ずしもドイツ側だけでない、イギリス側も輸送の困難増大その他の惱みがある、日本を出發する時と今と比べて別段何も變化がないから別段語るべきこともない、アメリカ人記者も大體言ひたいことが決つてゐる以上こちらの話にも自ら限度があるだらうではないか從つて話をすれば大體新聞記事になつてしまふ、ドイツでは東西兩戰線ともよいとみて來たが軍隊はよく訓練されてゐて立派である

共産黨、抗戰兩派 和平否認に躍起
重慶市内部極度に混亂

【上海十六日同盟】重慶來電によれば支那陸海空軍に關する概況報告の總員百四十萬はそれぐ所屬長官の連名を以て通電を發し、緊急政務領袖は汪兆銘氏派の和平運動に反對の立場を堅持すると共に、汪氏派を排擊、支那軍は飽迄長期抗戰の下に飽まで抗戰を遂行し、一切の妥協を排撃すると述べてゐる、右は最近重慶政府内部に和平派の擡頭甚だしく殊に外交官系統を中心に活潑なる動きを見せるに至つたので共産黨系統に屬する中央軍將領並に抗戰派が躍起となつて和平否認と和平氣運の消滅に努力し始めたもので、このこと自體が重慶内部の混亂を物語つてゐる

歐洲動亂勃發後も 米の對支關心不變
シイヤ新比島總督語る

【上海十六日同盟】マグヂット氏の後を襲つて比島總督に就任したフランシス・ソイヤ氏は『プレシデント・クリーブランド』號で赴任の途中十五日上海に立ち寄り十六日早朝マニラに向つたがアメリカの極東政策に關して當地外人記者團に左の如く語つた

通商は文 明を決定づけるものであつて通商の障碍から文化の滅亡した例は歴史にこれを求めることが出來る、アメリカ極東貿易こそあらゆるものに恩惠をもたらすものといはなければならぬのであつてアメリカは通商擁護にあらゆる努力を拂ふ必要がある、日米通商協定の廢棄はこれが既にアメリカの利益擁護に役立たなかつたからで近代的ならざる條約はこれを近代的に改めんとしたに過ぎない

アメリカ は支那に對しては重大なる關心を有してゐる、これは歐洲動亂勃發後と雖も聊かも減じてはゐない、極東諸國との互惠通商協定締結の問題は支那事變の結末に依存するところが多いのであつて支那事變が終了する迄は本當の通商協定は問題とはならないではないかなほアメリカが歐洲動亂に不介入の立場を固守し得るや否やは將來のみがこれを決定するものといへよう

農相親任式

【東京電話】阿部首相は十六日午後一時半宮中に參内、天皇陛下に伍堂氏に對し親任の御沙汰を賜ひ、酒井忠正伯に對し親任の御沙汰を賜ひ、首相より官記を授けた

任農林大臣 從三位勳四等伯爵 酒井忠正
免本官專任商工大臣 農林大臣兼商工大臣 伍堂卓雄

更に新和平提案か
ヒ總統第二の打開策

【ロンドン十五日川上同盟特派員發】チエンバレン首相が十二日の下院演説にてヒトラー總統のポーランド征服を既成事實とする和平提案を斷乎拒否すると共に、イギリスは大戰七週を迎へ歐洲戰局はここに新たなる局面に轉入したわけであるが今やヒトラー總統が次にとるであらう措置が

一、西部戰線において本格的攻勢に出ると共にその空軍の精鋭を動員してイギリスの港灣、船舶などに對する大規模の空襲を敢行する

一、或は飽くまで和平交渉を斷念せず守勢を持する一方聯合國側を和平交渉に應ぜしむるため新に工作を開始するか

の何れかの方向を辿るものとして一般の關心が集中されるに至つたこの問題に對する回答はおそらく本週中には自ら判明するであらうが、ドイツが未だに攻勢を開始せず專ら最高首腦部が頻に會議のみを重ねてゐるところから見てドイツは未だ背水の陣を布くことを躊躇し更に第二の打開策を講ずることになるのではないかとの觀測が行はれてゐる、或る方面よりの情報によればドイツ最高參謀本部は更に一層の大戰準備を整へる必要があるとの理由で、即時攻戰開始に反對しヒトラー總統に對してこれらの大戰準備が完了するまでは新行動の開始を待つよう要請してゐるといはれてゐる一方、ヒトラー總統自身も聯合國の態度が意外に強硬なるに加へて伊ソ兩國がドイツ側について參戰することを躊躇してゐるのが明かとなるに及んで戰爭が今後擴大される場合果して成功をかち得るか否かに疑問を抱きはじめたともいはれ、ヒトラー總統が更に新たなる和平の努力をなすのではないかと觀測は盛になりつゝある『サンデー・デスパッチ』紙外交記者の報道するところによればヒトラー總統は今後新しい和平提議をなす場合にはその提案は前回のものより一層具體的詳細なものとなるべくその内容として次の諸點を擧げてゐる

一、國際保障の下に新ポーランド國の建設
一、歐洲現國境の維持
一、舊獨植民地の返還乃至右が不可能の場合は植民地内に於ける特別の利權をドイツに附與する
一、通商政策の修正
一、ボヘミヤ、モラヴイヤ（前チエツコ）に寛大な自治權を與ふ但し依然ドイツの保護領とする
一、少數民族の全般的交換
一、英獨佛伊四國間の長期不侵略條約の締結
一、イタリーの領土要求に或る程度の滿足を與へる

ヒトラー總統の新和平提案の内容が右の如きものとすれば從來の和平案に比し一歩を進め聯合國側の要求に若干の歩み寄りを示したものではあるが、なほ英佛兩國にとつては受諾不可能と見られ一方イタリーの態度に關して十四日ロンドンに歸任した新駐英大使ベスチアニーニ氏はイタリー當局の否定にも拘らず次の二點よりなる和平提案を擁行して來たといはれる

一、ポーランドは一新小國として更生するものとし、これに英佛獨伊ソ五國が保障を與へる
一、更にその他の問題解決のため主要中立國家の會議を招集する

而して右の和平提案が拒否された場合はイタリーが更にソ聯もトルコに對してドイツ側に立つて參戰するが如き意圖は毛頭ない旨保障したと傳へられる

チエンバレン首相 十八日に戰況報告

【ロンドン十五日同盟】チエンバレン首相は十八日下院本會議で定期戰況演説を行ひ一般國際情勢に關しても報告を行ふ豫定である、同日チャーチル海相も先般の『ロイヤル・オーク』號の沈沒に關し、サイモン藏相はパリで成立を見たポーランド新政府に對するクレヂット許與の經過を説明するものと見られる

獨、西部戰線に 七八十萬を集結
佛、捕虜に口を割らす

パリ特電【十五日發】十五日フランス軍は所謂前哨線を活動せしめ獨の捕虜より獨側の配備狀態を知らんとしドイツ斥候兵を捕へたが、捕虜は直ちに師團司令部に護送嚴重な取調の結果、西部戰線における左の如きドイツ軍の配備狀況を把握した、即ちドイツは七十萬乃至八十萬の大軍を西部戰線の主要地點に集結して大規模な攻勢を準備してゐるものと信ぜられる、獨軍の時期及び地點は未だ詳らかでないが諸般各般の情況を綜合するに既に戰機は目睫に切迫してゐるものと確信されるこれに備へる英佛軍大部隊も既に準備を完了、豫備兵、飛行機、重砲等續々前線直近に集結されてをり大會戰は將に迫りつゝある

飛來機は獨機

【ベルリン十五日同盟】獨軍當局は十四日夜所屬不明の飛行機が突如ベルリン上空に飛來した旨發表したが、右はその後調査の結果獨機と判明、十五日DNB通信を通じて左の如く發表された

十四日夜一獨機は方向を誤つてベルリン上空飛行禁止區域に侵入した、折からの濃霧と密雲のため同機が獨機なることを判明せず地上の對空部隊はこれに高射砲の一齊射撃を浴せ、飛行機は墜落の已むなきに至つたが搭

芬、ソ聯の要求拒否
軍事同盟もオーランド島割讓も
パ特使新訓令を仰ぐ

【モスコー十五日同盟】パーシキヴイ フインランド特使はソ芬第二次會談の後十四日夜ヘルシンキに赴いたが、これはソ聯の要求に對するフインランド政府の新訓令を仰ぐためで、おそくも五日以内にモスコーに歸還するものと當地では期待してゐる、右につき消息通の間ではフインランド政府はソ聯に對して或る島嶼を海軍基地として讓渡するが、ソ芬軍事同盟締結又はソ聯の要求するオーランド島の割讓には反對するものとみてゐる

英船撃沈さる

【ロンドン十五日同盟】愛蘭及び大西洋方面における潜水艦による撃沈は日増に増加しつゝあるが、十五日大西洋を本國に向け航行中であつたイギリスのロイヤルメール會社汽船『ロックアヴォン』號（一、九六〇トン）は潜水艦の砲撃を受け沈沒した、乘組員六十名及び乘客六名は十五日朝附近航行中であつた汽船により全部救助

赤外線

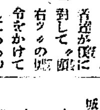

朝鮮の生活調査から歸つた金光拓相、會ふ人毎に「支那は聞きしにまさるひどさだが、それにも拘らず道路は非常に完備だ」と感心し、殊に僕が現地視察の時に馬力をかけ、各所の首腦が僕に對して"閣下"の右ッ"の號令をかけてみたが餘りハッキリしてゐるので、モーニング姿で疲れてつい號令の號をしてしまひ後で氣がついておしまいにかへたが全くたいしたものだよ」と痛嘆【富=金光拓相】

時の錄音

陸軍の陣容一新、七千八百五十四柱の英靈に靖國神社臨時大祭を擧行。
英靈以て冥すべく、國民またとこの歎き擧錯を守るゝ哉。
×
スターリンの歐洲三國制壓、餘る勢に乘つて露骨となる、最後の勝をかむは何者ぞ。
×
阿部首相、少數閣僚主義の是を認め、閣議各問題にからまる紛糾には、自らの足らざりしを語る。
×
この簡子に掘にれざる事はさ政治的責任を問ふ前に國民に訴ふるところ頗る大。

本府辭令（十四日附）

慶尙南道産業技手任道理事官（七等）命慶尙南道勤務▲林二男任道理事官（七等）補咸鏡南道産業主事▲忠北道理事官兒八太郎任道理事官

人

◇關尾東邦氏（朝鮮及滿洲社長）北支、滿洲視察から十五日夜歸城

三國志（39）
吉川英治作 矢野橋村畫
（桃園の卷）

童學草舍（四）

むつとして、張飛は聖賢の家の門を出た。

門を出ると振向いて

「ちえつ。何ていふ淺ましい漢だらう」

と、門へ唾つた。

唾まない顏色はそれでも晴えなかつた。村の居酒屋へ來ると、ゆうべから泥いてゐたやうに、すぐ怒鳴つた。

「おいつ、酒をくれい」

朝の空腹に、斗酒を容れて、張飛はすこし、眼のふちを赤黒く染めた。

やゝ氣色が晴れて來たとみえて居酒屋の亭主に、冗戲など云ひ出した。

「おやぢ、お前んとこの鶏は、おれに啼はれたがつて、おれの足元にばかり纏つて來やがる。喰つてもいゝか」

「旦那、召喰がるなら、毛をむしつて、丸揚げにしませう」

「さうか。さうしてくれゝば有難いな、あまり鶏めが纏つてくるから、生で啖らうと思つてゐたんだ」

「生肉などやると腹に虫がわきますよ、旦那」

「ばかいへ。鶏の肉と豚の肉には寄生虫は棲んでをらん」

「へエ。さうですか」

「鱗類が高いからだ。すべて低級動物ほど寄生虫の巣だ。國にしてもさうだらう」

「へい」

「おや、鶏がゐなくなつた。おやぢ、もう釜へ入れたのか」

「いえ。お代さへ頂けば、揚げてあるやつを直ぐお出しいたします」

「現はない」

「ごじやうだんを」

「ほんとだよ」

「では、御酒のお代のはうは」

「この先の寺の和尚を知ると、戯麗京台といふ寺小屋があるだらう、あの學校のところへ行つて貰つて來い」

「困りましたなあ」

「何が困る。先生といふ者は、武人のくせに、金に困らぬやつだ。あの家はおれの兄貴だ。俺の先生が飲んで行つたといへば、拂はねばならんことはゆくまい。——おいつ、もう一本持つて來い」

亭主は、仕方なく、服を纏めておいて、その間に、女房を裏口から、どこかへ走らせた。役場の家へ問合せにやつたものとみえる。間もなく、歸つて來て何かさゝやくと、

「さうかい。ちやあ飲ませても聞違ひあるまい」

そやぢは急に、態度を變へて、張飛の飲みたい放題に酒を汲ぎ、鶏の丸揚も出した。

張飛は、丸揚を見ると、

「こんな、鶏の死物など、おれの口には合はん。おれは動いてゐる奴を啖ひたいのだ」

と、そこらに居る鶏を捉へようとして、往來まで追つて行つた。

鶏は、羽ばたきして、彼の肩を跳び越えたり、彼の危げな脚をくゞつて、逃げ廻つたりした。

すると頭に、村の辯腹を物色して來た捕吏が、張飛のすがたを認めると、ひきつれてゐる十名ほど

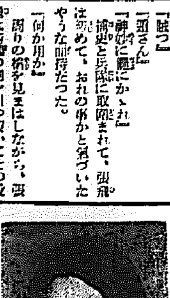

野澤操さん

息切れ・動悸を治し 心臓を丈夫にする
食慾が増し、安眠出來 體力や抗病力を増す

皇 漢藥復興の勢は、いよく旺んでありますが、從來ただ永い年代の經驗から、身體の芯の疲れや重い病人に用ひて効目がよいといはれて來たものが、本格的に醫藥治療界に認められるやうになつたのは、全くホルモン醫學の發達の結果であります。

い ま何より効目が良く、力がつくと評判の皇漢藥「救心」は心臓や肺、ろく膜、胃腸等の方々から喜ばれて居りますが、この「救心」は、麝香を初めとし、烏犀角、牛黄、熊膽、眞珠、その他數種の動物精脂藥ばかりを綜合精製したものであります。これらの動物ホルモンに含まれてゐる有効な藥成分、例へば、牛黄は心臓の病に特別の効目ある膽色素、膽汁酸を多量に含み、動物實驗上、赤血球を増加、體内の殺菌力を強化することが認められて居ります。

こ の動物ホルモンはその特質として非常によく體内に吸收され、心臓を丈夫にし、息切れや動悸がとまり、食慾がよく進み抗病力を増強するといはれるのは、全く特殊動物精脂藥としての「救心」の特質であります。

心臓が丈夫に動悸も治り 毎日元氣よく、組合へ通つて居ります

靜岡縣安部郡井川村 野澤操

腎臓にて御座下さいませ。さて私事、東京の御救心藥より『救心』を送つて頂き、服用致しましてから苦しかつた心臓の動悸も次第と薄らぎ、お蔭樣で只今では毎日元氣よく組合へ通勤致してをります。『救心』は用心に引續き服用致してをります。嬉しくく御禮の言葉もございません。少々乍ら手製の名茶御送り致しました御笑納を。

『救心』賣價は一週分一圓、二週分二圓、三週分五圓。藥店デパートに有り。品切の節は直接、救心本舗へ……振替東京七二六番

特種動物精脂藥『救心』實驗試藥二日分

救心のキキメある症狀

心臓の病で苦しむ人
肋膜や肺のよくない人
胃弱で食慾の進まぬ人
心臓弱く動悸や息切の人
胸が弱く熱やセキの出る人
盗汗で夜分ね苦しい人
神經痛で手足の痛む人
心臓脚氣で苦しむ人

無代進呈

目下『救心』二日分と「心臓の手當と養生」を一人一回限りハガキでお申込の方へ無代進呈致します。

申込は 東京市京橋區西八丁堀三丁目十一 救心本舗 電話京橋二〇一一番・二〇〇四番

尊べ、由緒の古蹟名勝
靈地扶餘を初め 社稷壇公園も新に
本年度の寶物等指定發表

朝鮮古蹟調査委員會の決定に基く昭和十四年度寶物、古蹟、天然記念物が十八日官報をもつて指定されることになつたが、今回新たに指定されるものは寶物三十九件、古蹟三十件（指定地域追加一件）天然記念物二十八件に上り、内鮮一體の靈地扶餘を初め多數の古蹟名勝が永久に保存されることになつた【寫眞＝新に寶物として指定された社稷壇公園の表門】

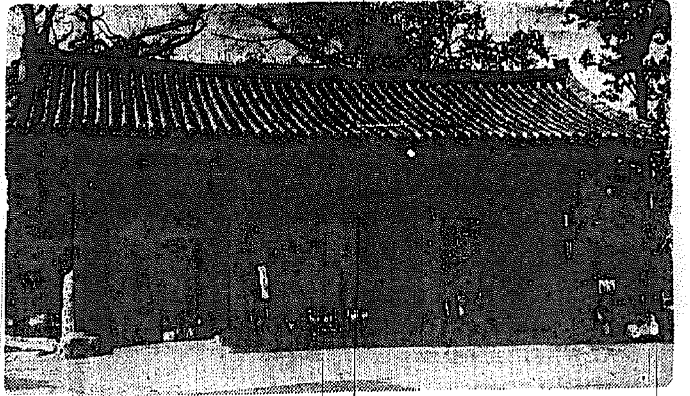

古蹟三十件

[illegible]

古蹟指定地追加

▲公州公山城[illegible]

寶物卅九件

京城社稷壇表門[illegible]

[illegible]

天然記念物

[illegible]

朝鮮神宮例祭
けふ嚴肅に執行

朝鮮神宮大祭は、十七日午前十時から嚴肅盛大に執行されるが、勅使を仰付られた南總督は[illegible]大久保事務官、戸ノ内[illegible]各隨員を從へ、十六日夕刻から齋館に參籠、潔齋沐浴の上、當日は大祭に[illegible]畏き邊から御下賜の幣帛及び神饌物を大前に獻じ、御祭文が奏上されることゝなつてゐる、當日は[illegible]李王家御代理[illegible]御參列及び朝鮮貴族代表[illegible]文武官總代[illegible]知事、京城府民總代[illegible]の各市民奉拜者を始め參列者は[illegible]千五百名に上る筈である、なほ[illegible]

[illegible]で勅使の臨場により[illegible]御幣帛を[illegible]、正午から同神宮[illegible]で高[illegible]知事、高級府尹[illegible]及び拜殿では正午から李王職雅樂部員の朝鮮雅樂[illegible]の奏樂がある

『重石』と聞かされ 辻强盗に早變り
お上り鑛夫の危難

京畿道[illegible]郡[illegible]面[illegible]人夫金[illegible]さんは十五日午後三時ごろ京城府[illegible]太平通二丁目三五二番地先で一人の通行人に[illegible]を[illegible]ねたところ、この男は〝所持してゐる物は何か〟と[illegible]ねるので〝重石だ〟と答へると南山下に連れ行き所持金及び荷物を出せと脅迫、所持金九圓及び重石卅[illegible]を强奪せんとしたので被害者は[illegible]差出したところ、〝金が出されば[illegible]〟と脅かした、被害者は五圓だけ渡し隙を見て南大門交番前まで逃走、後から追つて來た犯人は本町署南大門派出所員のため難なく逮捕された、この犯人は[illegible]北本原[illegible]本籍[illegible]住所不定前科四犯の李[illegible]といふ强か者であつた

對面待つ半島遺族
晴れの靖國の社頭に
遙々と新京から上京の一家

【東京電話】[illegible]る聖戰三歳の秋…[illegible]一萬二百七十九柱を新たに合祀する靖國神社の臨時大祭は十七日の招魂式に次ぎ十八日から五日間秋の神前[illegible]を[illegible]つて嚴肅に執り行はせられるが、大祭を二日の後に控へて十五日には[illegible]遺族列車が續々到着され、[illegible]に輝れの遺族記章も輝かしく遺族の群れは[illegible]各地から九段へ、九段へと上京、九段[illegible]人會館を訪め市内各旅館で[illegible]の疲れを癒しながら亡き父、亡き夫、兄弟との晴れの對面對面の日を待つてゐる

[illegible]人會館に宿泊して晴れの合祀の日を待つ遺族の中に半島の一家が交つて人目を惹いてゐる、昭和十二年十二月三江省依蘭縣干[illegible]附近で滿洲治安工作に[illegible]と[illegible]つ[illegible]金[illegible]さん[illegible]の遺族で、滿洲國[illegible]樂部に勤めてゐる實兄の金[illegible]さん[illegible]で母親の李安那さん[illegible]の[illegible]さん[illegible]ら四人を連れて十五日遙々新京から上京、晴れの社頭對面の日を待つてゐる

餅はもちや お茶は夏川

女學校寄宿舍 專門に忍込み

京城府[illegible]町五大[illegible]クラブ内の[illegible]林[illegible]は十月一日午前一時ごろ[illegible]町京城女子師範學校寄宿舍に忍びこみクローム腕卷時計を窃取したのに味を占め、十五日午前二時ごろ[illegible]から[illegible]クローム時計二個と現金二圓五十錢を竊取したのを手始めに淑明、徽文[illegible]の各女學校寄宿舍に侵入、クローム腕卷時計五箇、現金廿二圓を竊取した女學校寄宿舍專門の竊盗であつたが、十六日午前五時ごろ本町署に擧げられた

同棲を刎ねられ 未練の刄傷沙汰
食刀揮ひ妻子を刺殺

【光州電話】全北井邑郡出生[illegible]林[illegible]は約六年前[illegible]南咸平郡[illegible]面[illegible]甲林[illegible]の妻となつて同棲中長男正[illegible]を生んでから本妻と仲が惡くなつたので去る十二年八月ごろその子をつれて光州府以下[illegible]の妻となつたが、[illegible]不斷[illegible]の[illegible]をいだき、又も成平に[illegible]五日間で不[illegible]

の[illegible]のもとに歸り同[illegible]はこれに困りかまへた、これを知つた[illegible]は去る十四日午前九時ごろ市場で買求めた食刀を懷にして[illegible]の家を訪ね同棲を迫つたが、聽かないのでカッとなり同女及び子供を刺して即死させ、返す血刀で自分も頸部を切つて自殺した

轢かれて即死

京城府[illegible]は十六日午[illegible]

雨中に轢かる
被害者絶命

十五日午後九時半[illegible]京電運轉手京城府[illegible]の[illegible]運轉の四七一號電車が太平通り一丁目卅一番地先に差かゝるや、折からの雨天の中を[illegible]をさした府[illegible]前後の支那人が府廳前から車道を横斷せんとして目先がきかぬため電車に觸れ、電車はそれを引擦したが[illegible]のため頭部を強打して人事不省に陷り[illegible]救急車出動して赤十字病院で應手當を施したが午後十一時十五分死亡した、被害者身許は目下本町署で取調べ中

竊盗の傍ら 就職詐欺の常習
乘逃げ失敗から露見

十六日午前十一時ごろ京城西大門[illegible]幸川、安[illegible]が府内[illegible]橋北町[illegible]渡橋附近を[illegible]とは知らず道端においてあるリヤカー一台が[illegible]見、[illegible]ち[illegible]とする[illegible]一旦はど自轉車で[illegible]の上取押へて調べるとこの男は[illegible]府町一三四ノ一五[illegible]

去る五月十八日西大門刑務所を出所してから前科者就職に困り再び惡の道に轉落、七月二日明治町でリヤカー一台（價格百五十圓）を竊取したのを初め府内の[illegible]を泊り歩いては窃盗を働く傍ら、お上りさん十三名から就職斡旋を餌に十圓二十圓と詐欺を働きその詐欺額は自白しただけでも千二百圓に上つてゐる

半島は素通り
南鮮地方に降雨か

十六日内地では颱風に襲はれてゐるが、京城測候所ではこれに關し[illegible]同日正午現在東經一二八、北緯二九、五度七〇の[illegible]北東に五十粁の速度で進行中で南鮮にはところどころ降雨を見る、[illegible]半島には上陸する氣配はないと

颱風

こぜう汁屋の時間違反

京城東大門署[illegible]料理[illegible]（金[illegible]）では規定の營業時間を[illegible]めては夜どほし[illegible]をしてゐるのを去る九月廿七日東大門署に摘發され、翌日一週間の營業停止處分を喰つたが、その後も相變らず[illegible]をみせず、不[illegible]を[illegible]で、同署では十六日送局に業主[illegible]を呼出して取調中

前借踏倒し

京城府[illegible]は數日前に、[illegible]陜川郡[illegible]の[illegible]職業紹介業[illegible]を[illegible]、慶南陜川郡鳳山面[illegible]の娘[illegible]と全南[illegible]の娘[illegible]を料理内[illegible]一千四十四圓と六百九十五圓の前借でそれぞれ身請けをして都內[illegible]カフエーに紹介するため、二人を連れて十六日午前十時ごろ[illegible]渡船[illegible]に[illegible]で前借金を踏倒した

自動車取締規則改正

自動車取締規則の内鮮一元化を目ざして警務局では警察事務の刷新を圖り、現下の戰時經濟に即應させる上から愈々朝鮮自動車取締規則を根本的に改正することゝなり、この程草案が出來上つたのでこれを審議部に附議の上意見を聽取した上、十一月下旬頃から施行することになつたが、これによつて今後は運轉手、自動車營業者に多大の利便が與へられるとになつた

改正される主なる點は次の通り

（一）從來南天の際必ず取付けることになつてゐた飛床除けを廢止するこれは補修完全なる道路

や交通量の比較的少い田舍道に限つて許可される

（二）從來五年毎に行はれてゐた運轉免許試驗が無期限制となりそれに代つて五年毎に免許證の檢査制を設けて時滿さの不正行為を防止し又從來タクシー、バス運轉手のみに設けられてゐた就業免許制を廢止して新規定を設けてこれを強化し、督察を取扱ひ

（三）運轉手の行政處分については今まで一般法令の程度に近いで處分出來る規定であつたがこの範圍を縮少して行ひ運轉手で不遇な點と認めたものは行政處分に附することにし、一面緩和すると同時に一面ではこれを強化して運用の妥當性を期する

（四）使用人（運轉手）に對する使用主の責任は從來極めて嚴格であつたが、今度はこれを使用主だけに止めず兩者の責任を分離してその責任を緩和することになつた

なほこの外既に[illegible]、自動車など法令に準ふ様式の改正も行はれる筈である

現在迄指定物件數

寶物三三九件▲古蹟一一七件▲古蹟及名勝二件▲名勝及天然記念物二件▲天然記念物九八件（合計五五四件）

十六日朝の天氣概況

颱風は那覇の北西約百粁の海上にあつて中心は七二〇粍を示し時速約三十粁で北々東に進みつゝあり又千島の北端には七四〇粍の低氣壓がある爲め北海道は七六粍を示してゐる北鮮は南北は大部分曇つて所々に少雨あり朝鮮南岸から九州南東にかけては風雨が稍強く日本本土沿岸地方以北は雲程度である府内の氣溫は例年に比し元山以北の中央は三度其他は五度前後高い

京城地方【今晩】曇時々晴【明日】同

仁川地方【今晩】北の風稍強く時々雲【明日】北の風稍く晴後雨の恐れ

京城溫度（十五日）最高二三度九最低十四度九（十六日）今朝六時十五度一年正廿度八

仁川の潮時（17日）

	午前	午後
滿潮	七・四〇	八・〇五
干潮	一・四〇	二・二〇

斯波代議士

【東京電話】東京府[illegible]代議士民政黨所屬斯波貞吉氏は十四日夜麴町區代々木山谷一六六の自宅で祕書と對談中腦溢血を起して卒倒、翌夜十一時逝去した、享年七十一、葬儀は十九日午後二時から青山齋場で執行される

溺死體漂着

十六日午前十一時ごろ京城一[illegible]町人道橋下に廿二、三の半島人男の死體が漂着した、龍山署で檢視の結果、死後約廿時間を經てをり、自殺と判明したが、身元不明で京城府へ

藤田部隊長 名譽の戰傷
陣頭に立つて指揮中

山西の戰野に幾々の武勳を輝かその勇猛振りをうたはれてゐる我が〇〇部隊の藤田（茂）部隊長は十月八日午後五時頃山西[illegible]附近の戰鬪中、自ら陣頭に立ち指揮する内不幸敵[illegible]負傷したが部隊通信所を訪ふたが傷もひるます職を[illegible]け一時[illegible]にして後方に送られ治療中であるが、〇〇部隊附下の部隊長としては最初の戰傷である

同部隊長は上宮崎[illegible]の出身、家族は[illegible]に在住

名譽の戰死者

藤室部隊【〇〇電話】十五日京城發表＝（戰病死）同歩上等兵[illegible]井清（三重[illegible]郡）同歩中

第三部[illegible]同歩上等兵[illegible]／木邊一（滋賀縣甲賀郡）同歩上等兵[illegible]／雅辰雄（三重縣一志郡）同歩上長／丁賀久（兵庫縣津名郡）（戰病死）／歩上等兵[illegible]（京都市右京區）同／歩上石田勝[illegible]（沖繩縣八重山郡）[illegible]

[illegible]

銘酒 忠誠 大田長尾釀

御料理とおいしさを安全に 三ッ矢ソース 少量で百倍うまさ

産婦人科（入院隨意）醫學博士 橋本吉藏 京城府岡崎町七 電話龍山五八〇番

開店
内部改造のため暫く休業致して居りましたが此度漸く設備も整ひ十七日より開店致す事と相成りました、何卒倍舊の御愛顧御引立の程偏に御願ひ申上げます
昭和十四年十月
水炊、牛鳥、すきやき、野菜鍋等
鳥料理 喜久家
本町二丁目 電話本局（2）一三八二番

花柳病外科 京城明治町二丁目 中央電話本局2736 島崎病院

家庭で揃って湯治！頃から丈夫になる 家庭で温泉 六一〇ハップ 神經痛 婦人病 リウマチ ひふ病 胃腸病 痔疾

賣却廣告
一、加藤式ガソリン機關車 四屯 二臺
一、國産トラック 四屯 一臺（京城實際）
詳細來談 京城府新堂町九五ノ一二三 任 [illegible]

ぜん息・神經痛 中風・高血壓 不治といはれてゐた
血の「濁り」をとり原因から治す今津博士の新療法
[illegible]今津研究所[illegible]

謹而御會葬御禮申上候
父 小村榮三
小村常吉
小村喜次郎
親戚總代
友人總代

妻子儀豫テ病氣ノ處京城ニテ加療中ノ處藥石効ナク遂ニ本十四日午前[illegible]時四十分死去致候間此段謹而御通知申上候
追テ告別式ハ來ル十九日午後[illegible]時[illegible]ヨリ[illegible]ニ於テ佛式ニヨリ相營ミ申候間[illegible]
昭和拾四年十月十四日
夫 板井和泉
板井信藏
山本寅雄

新興 大断然！ 見ると面白い 十九日限りです 寿々木米若 浪曲 愛染格子
京都撮影 豪華篇 江戸っ子の意気と深川情緒篇 市川右太衛門・園友和歌子
東京撮影 特大作 男一匹 廣沢虎造出演の新作浪曲映画 河津清三郎・眞山くみ子
明日の祭日には お家族揃って 京劇へいらっしゃい！
早朝興行 十時上映 第一回十時 第二回十一時 第三回四時 第四回七時半
大衆席卅銭
本町三 京劇

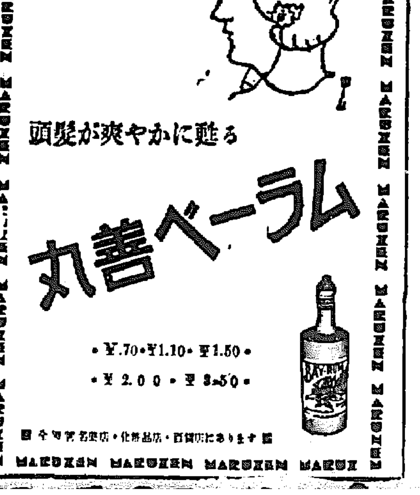

地方綜合版

精動兩聯盟 活動を開始

【咸興】日本精神〓〓〓長期建設に對する目的を以て組織された精動咸興聯盟内の各聯盟は最近〓〓〓活動が活潑化する傾向があるので咸興ではこれが聯絡の一方策として、聯盟大會を開催することになつたが、日程及場所左の通り

十八日、何々面小學校 十九日、水下小學校

師團演習をめぐる佳話 二篇

老軀、自轉車に刻む赤心 部隊尋ねて十幾里

屆けにやならぬ兵の忘れ物

【會文にて稻田特派員】十九師團秋季演習にまつはる感激の美談、そしてこの美談のまゝめぐる麗しい人情美のリレー

美談 の主は羅南製絲所の金田時次さん（こ〓ツルチヤク本館網絲〓西畑氏長男正一氏夫人の嚴父である）金田さんはこん度の秋季演習で十一日部隊が生氣嶺に宿營するといふことを聞き、自ら進んで廿八人の宿舍を引受けて鄭重に兵隊さん達の勞を犒ひ十二日朝一番りにはぜんざいを作つて「行進するから、しつかりやつて來なさい」と兵隊さん達を勵まして送り出したが、後から庭先に露營天幕用の支柱が一本落ちてゐるのを發見

「これは大變だ、今夜の露營にさぞかし困るだらう、それに軍用物を紛失したんではきつと心配してゐるに違ひない……まだ遠くは行くまい…さうだ持つて行つてやらう……」

と、いきなり自轉車で後を追つかけたが **行け** ども〳〵肝心の部隊は容易に見えず、〓〓〓〓の道程を過ぎて會文へと十餘里の道を一路行程に數時間、十二日午前十一時頃へとく〳〵になつて會文まで辿り着いたが、目ざす部隊の影は遂に見あたらずがつかりしたのと、空腹と、老いの身の強行軍にはつたり倒れさうになつて驛前の宿屋に飛び込んだが、ふと外へ出て見ると、慌て飛び出したために懐中は無一物…顏見知りのない土地柄に宿屋の代金をどうしたものかと思案の揚句、女將の稻田せきさんに事情を話して

實印 金田の實印を外して、「どうかこれで朝飯を食はして頂ひたい」と賴み込んだところ稻田さんはすつかり感激して「そんなものは要りませんから……」とうけつけず押し問答をしてゐるところへ、朝日新聞の記者〓〓〓氏がこの間の事情に感激して、飯代を出してやつたといふ、美談は更に美談を生んで、やがて金田老人は〓〓〓〓その日にいたく感激して、〓〓〓〓〓〓として〓〓〓〓を發見する因緣である

〃當り前のこと〃 當の金田老謙遜

當の金田さんは謙遜しながら「別に人様にほめて戴く程のことでもありません、たゞあたり前のことをしたに過ぎないのです」と謙遜して次の如く語る

實は私が營、現役に入營中、ある演習で…ふとした不注意から假設を紛失したことがありますが私はその時實に申譯ない氣持に對して誠に相濟まぬと自責の念に驅られ、一々自決しようかと考へたことがあります、私は今朝、あの支柱が置き忘れられてゐるのを見て、ふと昔のあの時の自分の氣持を呼び起しましてとてもちつとしてはをれませんでした、そこで無我夢中に自轉車に飛び乘つてすぐ追ひ着くつもりで驅け出したのでしたが…全く慌てゝゐたものですから人様にお世話をかけて相濟みません【寫眞は金田さん】

激流中に橋梁修築

無事に演習部隊を渡して莞爾 天晴れ南父子の美擧

【羅南】鏡城郡漁〓〓〓の心配へ至誠した演習中の援助美談…鏡城郡漁郎面部山洞二九南〓〓、南山觀、南鳳鉉の父子三名は十三日午前九時ごろ漁郎川の橋が折れて、折柄撤收中の諸兵の渡渉困難となつたのを發見し、水中に身を濡らせて架橋作業に努め、全軍無事通過を見屆けた上引揚げたが、將兵一同をいたく感激せしめた

工業俱樂部總會

【釜山】工業俱樂部の定例總會は既報の通り十三日午後七時から商工會議所樓上において會員廿名出席のもとに開催、〓〓〓挨拶の後、來る十四、五の兩日大邱で開催される第六回全鮮工業者大會の提出議案を異議なく可決し

新入會員朝鮮〓〓株式會社、朝鮮ゴム、〓〓株式會社、アサヒゴム株式會社の紹介と西條利八氏、五島伍郎氏大立ゴム株式會社總會の報告があつて後、〓〓〓〓の問題を中心に懇談を遂げ午後八時半閉會した

英國色を抹殺 大田排英同志會

【大田】大田排英同志會ではさきに緊急評議員會を開き、〓〓〓への通牒廢止、不必要な英語の排除、看板、ハイヒール排擊等を決議、着々實行に移してゐるが〓〓問題は父兄を首導すること〓去る十四日午後一時から〓〓に府學務當局に父兄の參集を求め懇談的に協議を進めた結果、父兄〓〓

文廟秋季釋奠【利原】

利原文廟では五日午前十時から郡守以下儒林多數列席の下に盛大に秋季釋奠を擧行

空陸一體展くは 掉尾の拂曉戰

第十九師團秋季大演習終る

【羅南】十四日午前十時先く〓〓から後退する北軍を追つて南軍の追擊戰に移り生氣嶺一帶で猛烈な攻防戰を展開、南軍は全主力を擧げて突擊を敢行しこれが阻止に後退する北軍を〓〓〓〓で離隊、午後八時夜襲を開始して鏡城入口の突角要所をなす〓〓にある北軍先遣部隊を擊滅、而夜半事時となつた、一方後續を〓〓なくしも北軍は輸送から〓〓〓〓〓〓〓〓は〓〓村川邊に迫り〓〓を〓〓〓〓北に〓〓村川に沿つて〓〓し更に〓〓岩山の南方〓〓〓〓の裏高地に堅固な陣地を構築して南軍の入〓を喰ひ止めんとしたが、これを〓知した南軍は十五日午前五時を期して〓〓〓〓、〓〓〓〓〓〓き〓〓〓〓〓〓〓〓〓〓、これと同時に南軍〓〓〓〓〓〓〓〓〓〓〓〓〓〓〓〓〓〓〓〓〓〓〓〓〓〓北軍の高地から〓〓〓〓〓〓〓〓〓〓〓〓〓〓〓〓〓〓上するやここに〓〓〓〓〓〓展開され〓〓〓〓〓〓〓〓〓〓〓〓〓〓〓〓もつてここに〓〓〓〓〓〓〓〓〓大團圓が〓〓〓〓〓〓展げられた

寫眞＝生氣嶺附近を激戰する北軍の〓〓部隊

この時機ラッパが鳴り響き〓〓を行つた

端川郡の旱害義捐割當

【端川】未曾有の旱魃に〓〓〓〓〓〓〓〓〓〓る本年の旱魃により罹災農家は相當多く、各救濟に各所面事務所及び朝鮮社會事業協會では救〓〓〓〓〓〓〓〓〓〓〓〓〓を擧げて〓〓〓は二千九百圓で、郡では更にこれを管下各面に左の通り割當たが、これが救濟の端川郡に於ける罹災者〓〓〓〓〓〓〓〓〓〓〓〓〓〓〓〓〓〓〓〓〓〓〓〓〓〓〓〓〓

（端川面）四五〇（新豐面）二〇〇（何谷面）〓〇〇（北斗日面）一〇〇〓〓

光あれ大同江口

馬耕津に待望の燈台竣工 十五日から夜を守る

【鎭南浦】〓〓〓〓の〓〓燈台建設〓〓〓〓〓〓な〓〓となく入港して來る數多くの船舶が等しく不便を感じてゐたのは十二浬沖合の〓〓から鎭南浦までの航路中間北岸の日の出島附近の〓〓のために見落しがちかないことである。この不便に〓〓〓〓〓〓〓〓では努力これが必要性につき交渉あり、その甲斐あつて今春遞信部が〓〓となり七月着工〓〓費用を投じて〓〓燈台建設〓〓工費一萬一千圓を投じて〓〓〓〓〓〓〓〓〓〓〓〓は十五日〓〓五哩に達し、今後入港する船舶に安全航路を指示する燈光として鎭南浦大代面馬耕津に十五日から點燈される事となつた

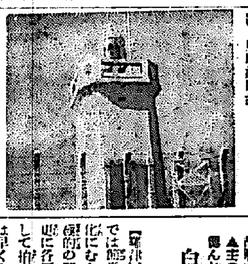

【寫眞＝馬耕津燈台】

ゴム、食料品の公定價格 委員會開催

【平壤】平南道物價委員會ではゴム製品並に食料品の公定價格決定のため道警察部で十四日午前十時からゴム製品、午後二時から食料品につき物價部及び其の他物價委員會を開催、十八日本委員會を開き慎重審議の上、十九日發表される

自發的混食 羅津の節米

【羅津】節米運動に乗り出した府では節米の實行と白米一掃の現實化にむかつて府民に呼びかけ、積極的の調査に努めてゐるが十二日迄に各町總代、〓〓〓〓〓〓〓〓〓〓して拍車をかけたが府の節米運動は早くも府内に多大の反響をきたし主食、雜穀〓〓の人夫飯場をはじめ大小の各工場、印刷〓人夫の飯場など〓〓〓のところでは粟、〓などの併用によつて〓〓に努め節米の目標を達する一方、二割の新食糧運動の〓〓〓〓〓〓府内に於ても白米の賣れ高に比してメリケン粉、粟、〓〓の賣れ行きが〓〓〓えて來たので注目されてゐる

"黑い米こそ興亞の力"

平南で節米標語を選定

【平壤】白米〓〓〓〓〓〓〓分搗、〓〓米〓〓時代に〓〓し、平南道内は〓〓〓〓が中心となり〓〓婦、〓〓校その外各種機關により節米運動はいよ〳〵本格化してゐるが、〓〓〓では〓〓〓〓をつくり〓〓に呼びかけこれが徹底を期することになり〓〓〓〓〓〓〓〓〓〓〓〓〓〓〓の〓〓を得たので、近くポスター或ひは〓〓ビラに刷り込み各〓〓に〓〓し節米運動に拍車をかけることになつた

（當選標語）▲一等〃黑い米こそ興亞の力〃▲二等〃伸びる〓〓大きな節米〃▲三等〃この米一粒は國家の資源〃

（〓〓〓作）▲〓〓と銃後を結ぶ七分搗▲時難突破は節米混食▲一粒合わせ▲米は七分搗腹は八分

姫御前も時局型

示すは銃後女學生の意氣

【大田】天高く秋空晴れ渡つた十四日大田高女校では午前九時から同校庭で體育大會を開催した、〓〓〓〓〓時下に相應しく「〓〓〓〓」「雄々しき日章旗を擲げて」など〓〓の「護り」等の〓〓は非常時女學生の意氣を示し、なほダンス「アフスト」「リズムにつれて」などは〓〓〓〓〓〓父兄姉妹やんやといはせ、時の過ぎるのもすつかり忘れて楽しく一日を過した【寫眞＝「日章旗を擲げて」の一場面】

種牡牛改良 品評會成績

【平壤】平南道では今夏六月各郡で種牡牛改良増殖品評會を施行し牡牛の體格、〓〓、手入、種付などにつき道畜産獎勵委員會で銓衡中の處、十四日審査成績が發表した、それによると二百頭中優秀〓〓として左の三頭が選ばれた

▲一等大同郡（一七〇〇〓）▲二等江東郡（一六四、五）▲三等中和郡（一六二、六）

これは昨年度に比し良好であるが未だ改良の餘地がある

電車追突

【平壤】十四日午前五時五十五分頃西平壤發西平壤行電車第二十九號が八千代町停留所に停車中、後方から來た第百十六號電車が追突し、二十九號電車は後方の窓ガラスを大破し、乘客の八千代町八六〓〓〓さん（〓）に左手輕傷を負はした

咸南支局主催 戰時下食糧座談會

忘れるな感謝の念 雨の日、風の日、農民の辛酸 粗末にできぬ米一粒

大野 本道では〓〓〓〓〓〓〓〓〓〓〓〓〓〓〓〓〓〓〓〓〓〓〓〓〓〓〓〓〓〓〓や〓〓（ハタ〳〵）が獲れますが、これを一般家庭、殊に市街や農村民に食べさせ、〓〓不良に〓〓つてゐる農民に〓〓せしめたら、〓〓の國民體位向上にも〓〓〓〓と思ふのです、〓から〓〓〓〓〓も重要には違ひありませんが、國民の食糧問題を解決せしめることは尚且つ大であると思はれます、これを〓〓〓〓にして〓〓〓〓〓〓〓〓〓〓〓〓〓〓〓〓〓〓〓と思ひます、〓〓〓〓〓〓〓〓〓〓〓ので、大いに〓〓してはどうかと思ふのですが…これについて何らかの方策はないものでせうか

〓〓飽食用運動

陣内 目下水產試驗場の方で其の料理方法を研究してゐますが先づ私は〓〓を食べるべき〓〓〓〓を作りたいと思ひます、業者の話では、折角作つても賣れないので自然に製造しなくなるさうで

柳本 まづ〓〓〓〓〓〓〓〓〓〓〓〓〓〓〓〓の婦人たちが〓〓〓〓〓〓〓〓〓〓〓〓に行つて買ふやうになつてほしいものです、市場に行きさへすれば必ず安いものが買へるといふことを承知してゐながらも、往々にして一般家庭では〓〓後は是非一般家庭婦人が〓〓市場に行つて〓〓つて欲しいのです

大野 〓〓その他非常時食糧の〓〓〓〓料理方法について、〓〓〓さん、〓〓會などを開催しては如何ですか

柳本 非常に適切と思ひます、近くにも開催したいと思つて目下各方面と相談してゐます

笹川 一つ〓〓〓〓にでも〓り出させてやつて見ますかな

大野 この際、〓〓〓度など考へられる問題ですが、どうです

陣内 それまで迫つてはゐませんが、要するに國民の〓〓が必要です、そして出來得ることなら〓〓〓あたりで米一升なら一升のうち三割は雜穀をまぜて賣り、さらに一般消費者もこれを〓〓の上で買ふといつた方法をとらにやならんと思ひます、これは結局〓〓〓が〓〓してをれば充分實現できる問題だと思つてゐますが……

柳本 今日の〓〓で七分搗の食用を法で強制することになつてゐますが、七分搗を食べるとどれだけのお米が節約されますか

倉田 それは大したことはありません、僅に一分乃至二分程度の〓〓〓〓〓〓〓〓〓〓〓〓〓〓〓〓〓ものだと思ひます

大野 小久保先生、生徒たちに〓〓〓持つて來るのを止めさせて學校で〓〓〓〓により代用食を食べさせる方法はありませんか

小久保 今のところ非常に困難だと思ひます、〓〓〓〓〓〓が、〓〓〓〓〓〓〓

倉田 〓〓〓〓〓はありますが、〓〓大部分一般農家で消費してゐます

大野 〓〓〓〓〓〓さん、そばはこちらでは出來ないのですか

〓〓とは思つてゐますが、何しろ一般家庭が實行してゐないやうでは〓〓〓〓〓な問題です

陣内 食糧問題は〓〓〓のやうでなか〳〵むづかしい問題だと思ひます、要は〓〓〓〓〓〓〓〓〓〓〓〓はれたやうに、國民一般が時局を認識して實施することが最も大切なことだと思ひます、それと同時に、食物に對する感謝の念を忘れてはならないといふことです、米一粒が雨の日、風の日、血のにじむやうな思ひで國民の手で出來てゐることを忘れなければ、決して粗末には出來ないと思ひます、國民の自覺なくしては、この運動も一片の紙片に過ぎません、國民の〓〓

柳本 〓〓〓〓〓〓〓〓〓〓〓〓〓〓〓〓〓〓〓〓〓〓〓〓ではいろ〳〵代用食を實施してゐますが一般消費者は殆ど下宿してゐるので、下宿屋が一々節米して代用食を實施しない限り可能性がありません

陣内 〓〓〓〓さん、小學校兒童たちの〓〓〓〓〓〓〓〓〓〓〓〓〓〓〓〓〓〓はありませんか

柳本 なんとかして實行してゐます

大野 〓〓〓〓〓〓〓〓〓〓〓〓〓〓〓〓米を實施するとなれば、この二割〓〓〓に對する代用食糧はどこから持つて來て間に合はせるのですか

倉田 〓〓〓〓〓〓〓〓〓〓〓〓〓〓〓〓〓〓〓〓〓〓〓〓〓〓〓〓

大野 長時間に亘り色々と有益なお話を承り厚く御禮申上げます、最後に本座談會を催すにあたり、道廳當局の御斡旋により斯く盛大な會合を持ちましたことを重ねて御禮申上げます、では〓〓〓〓時間をお割き下さいまして有難うございました（午後六時閉會）

【完】

日時　十月五日午後三時
場所　咸興公會堂日本間
出席者（順序不同）笹川咸南知事、陣内同産業部長、〓〓〓〓〓〓〓長、倉田咸南農務課長、柳本咸興府尹、成興兵事部長代理宮本少尉、倉田咸南農務課長、〓〓同〓〓〓〓長、小久保咸興高女校長、〓〓〓〓〓〓〓、〓〓咸興府會議員、〓〓〓〓〓〓〓〓〓〓〓〓〓〓〓〓〓〓〓〓〓（本社側）大野咸南支局長、〓〓記者、〓〓支局員

セルパンに怪盜 現金四百圓を窃取

【平壤】十二日夜平壤府内大和町〓〓セルパンに〓〓侵入、主人の〓〓〓〓〓〓〓〓〓〓〓〓〓〓〓〓〓〓〓〓〓〓〓〓〓〓〓現金四百圓を窃取逃走

狙はれた鐘紡【平壤】

十四日午前一時頃府内大和町金千代ビル内の鐘紡サービス出張販賣所〓〓は一物も得ず逃走した

ガス電燈節約

【新義州】新義州府は先づ率先〓〓

金庫ごと千八百圓

【海州】去る十二日午後二時ごろ〓〓〓〓〓〓〓〓〓〓〓〓〓〓〓〓〓〓〓〓〓〓〓の裏口から侵入し、現金一千八百七十七圓九十五錢入の手提金庫を盜んで逃げた事件があり、〓〓〓では犯人を〓〓中であるが手口からみて内部の事情に精通した者の仕業とみられてゐる

咸南辭令

依願 咸鏡北道〓〓〓 〓〓〓〓
同 〓〓〓 高木〓〓
〓〓〓〓〓〓〓〓

ハッキリ 頭の藥

はなぜ重寶か 〃頭の藥〃ハッキリ

頭を護れ！

頭痛 頭の疲れ めまひ・歯痛

◇頭痛て、頭が重く
◇勉強も能率も下り
◇歯痛でたまらぬ時
◇頭が疲れ注意力は衰へ
◇氣ふさぎ、目まひに苦しみ
◇根が續かず仕事にあき〳〵する時

サット一服召し上れ……！

服んだあとの冴えた頭の調子は

澄み渡つた秋空のやうに、今迄苦しみ通した頭痛も、頭の疲れも拭つた如くにスツト去つて、徹夜が何だ、試驗が何だ、サア來いと氣分が明くなつて、無理な執務にも頭張りがきゝ、急に憂鬱から明朗へと氣分轉換にあつらへ向きの重寶藥です！自分獨りで服でゐるのがもつたいない程の感激が込み上げて、坊やの歯痛にも不思議に効く重寶藥です

醫學博士 森 良三 先生
醫學博士 小坂 禮二 先生
醫學博士 芦原 靜 先生
推奬

急所を衝け！

どんなに頭腦の明快を望んでも、單なる一時的の鎭痛藥では無茶です。火事の時いくら煙や焔に水をかけても駄目で、直接火元へホースを向けるこそ消えるやうに、頭腦疾患の時は先づ頭腦に必要な、鐵とかカルシウムの如き榮養を補給し、胃を特に丈夫に、そして血行を十分調節してこそ初めて、明快な頭腦になることが出來ます。

「頭の藥」ハツキリが「これこそ永い間吾々頭腦を使ふ者の求め探した理想的の頭腦明快劑だ」この感激の賞讃を頂いて居るのも、こうした條件にピッタリと合致するやうに苦心が拂はれてゐるからです。

藥價 廿錢、卅錢、五十錢
低廉 一圓・二圓・三圓
五圓・十圓
（藥店、デパートにあり）

頭の藥 ハッキリ

本舖 大阪市西成區岸里　株式會社 ハツキリ製藥研究所　振替口座大阪參貳一一番

代理店　株式會社 小林大藥房　大阪西區京町堀通　名古屋市園小路

商業登記公告

〓〓〓〓〓〓〓〓〓〓〓〓〓〓〓〓〓〓〓〓〓〓〓〓〓〓 [illegible]

京城地方法院

內村新花氏筆

朝鮮牛頭山前方後圓形に就て

徳永孝一 【總督府學務局囑託】

江原道春川附近が古の貊國の地なりと傳へ、いはゆる『牛首州』の地なりとして古來傳へられる說は廣く世に行はれてゐる。徳永孝一氏は最近の新研究者、古墳研究者として總督府の研究に從ふ事多年、今年は總督府學務局の依囑を受けて鮮內各地の調査に從つてゐるが、本論は『前方後圓』に關する氏の第一次研究の發表である

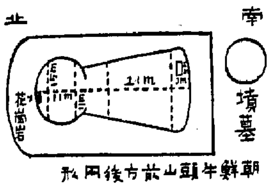

が、古代朝鮮人の信仰表現ではあるまいかといふ疑問が起つて來た。別言すれば古代朝鮮の神祀形態ではあるまいかといふ疑問があるのである。我來朝鮮總督府學務局の援護を得て、この研究を進めることとなつた。愈よ、古代朝鮮人の信仰表現の遺跡を調査して見ると我が古代神社形態に一致するものが頗る多い。その一つとして出來たもの、即ちこれである。何分にも原始神社形態の研究であるために平易に論述するのに困難がある。從つて特に讀者諸賢の御寛恕を願ふは言ふまでもない。而して前方後圓なしといふのが考古學者の常識となつてゐる。然る朝鮮牛頭山に前方後圓のあるの事實がある。だから內地の前方後圓と朝鮮のそれとを區別するために朝鮮のそれを前方後圓形とよぶことにした。即ち牛頭山が前方後圓形にもある。そこで朝鮮牛頭山、朝鮮牛頭山とよんで兩者を區別し易くしたのである。

である。既に一言した如く未完成の本論であるために不備の點も少くないであらう。それをあらかじめことわつて置かなければならぬ。されば讀者諸賢の御示教にまつものが切である。最後に本研究に多大の便宜を寄せられた鹽原學務局長、近藤社會課長、原田治氏に深謝の意をこゝに表す

朝鮮牛頭山に等しい名が朝鮮にもある。それをよんで朝鮮牛頭山といふ。その牛頭を朝鮮ではウーツウ（우두）と讀んでゐる。それを又、わが欽明紀十三年四月の條でゴヅ（牛頭）と讀む。その朝鮮牛頭山の所在地が江原道春川郡牛頭里であることを記さなければならぬ。尤も歷史の指示する所に因れば新羅の善德王六年に牛首州となすといふ。だから牛頭と牛首ともよんだ時代のあることを知るのである。而して朝鮮牛頭山をめぐつて多くの傳說が生れ、牛頭人の信仰對象として重きをなすものがある。殊にわが古代史に於る多くの問題がこの牛頭山に潛在してゐることに吾等の關心がある。されば春川郡牛頭山前方後圓形とその地形とをこれから檢分することにしたい

信仰と生活
彌陀佛の本願

京城帝國大學法文學部教授　白井成允

私は日々電車に乘つて龍山町から大學まで、時には清涼里の豫科まで通ふ。このごろは何時乘つても殆ど滿員で、席に坐し得ることは稀である。二三台待つて辛うじて乘つて人々に挾まれ、足を踏まれたり、臭い息をかけられたりして卅分も耐へてゐる。バスには殆ど乘れないからその時間は歩くことが多い。その間は私の心は平らかであり得ない。何といふ不愉快な交通機關であらうか。乘客はお互に讓りあふ禮儀を知らない、車掌は車內を奥へようとも思はないし運轉手は車を滑らかに動かさうともしない。皆一々私の心を惱ませる。かうして日毎に厭惡の念の動かないことは殆どない。哀しい現實である。

此の如きは私一人の念ばかりではないであらう。日々電車に乘つて自分も惱みつゝ他を惱ましてゐる人々の心は煩惱の府民が日々惱まされることであらう。私はかういふ念が日々月々年々と積み重ねられてゆくことを思ふと、未だに如何なる惡業を重ねてゐるかも知れない、と思ふと恐ろしい。る障きは、其の本、耳にも聞えざる微かな水滴に見はれる音の嚴しい、大洋の波打つ波の轟音に過ぎないのである。今日朝夕に一人一人の胸に蓄積せられる怨念の念が他日積り積つて如何なる爆發をするかも知れない、と思ふと恐ろしい。

電車に乘りながらそんな惱む奴があるか、戰地に戰ふ將卒の勞苦を偲べ、三十分ぐらゐ人々に挾まれることが何だ、汝、贅澤な横着者め。私は自分をかう叱る。そして自分自身に惱まされてへる。けれども次の瞬間にはまた既に惱つてゐる自分を見出す。如何にも煩惱熾盛の凡夫である。

汝は其の煩惱を抑へ鎭めんとするのか。汝の乘れる此の車も車の中の此の人々も實は汝自身の造り出せる存在なのではないか。久遠の昔よりこのかた生々世々に汝自身が得し來つた業力の報果が今此處に汝の周圍に現れてこの如き存在となつてゐるのではないか。この存在は車も人々も、すべて汝自身の影なのではないか。人々は汝の同胞である。久遠の昔から生々世々に何等かの縁を重ねて交はり來りし汝の朋友なのである。車はやはり汝の遙かなる行爲が集め成し來つた汝の依所なのである。其等は畢竟汝自身の影である。汝自身の依存と共に確かなる親き深き過ぎ第二の汝自身なのである。汝自身の內面の表現なのである。畢竟汝自身なのである。其等に向つて何故の念を動かす。

事に觸つて嫌厭の念を動かす。汝が汝自身を惱つてゐることに他ならぬのである。煩惱の凡夫、自ら恥じ自ら嗤ましい哀上。――私は靜々こんな風に自ら問ひ自ら答へてみる。而して斯の如き問答を私によくせしめて下さる汝への貴さを思ふ。けれども次の刹那に私はまた既に惱つてゐる自分を見出し何時までたつても救はれない私の眞相が此處に露はに出し得ない。私の眞相が此處に見出されてゐるのである。こんな煩惱の熾火を胸深く秘藏してゐる私であるので、縁に觸れ事に隨つて何を燃させるかわからないのである。

許はく、煩惱熾盛の衆生をすくはんがための願にてまします。と歎異抄の言葉を述べたまひし親鸞聖人の言葉である。私のやうな煩惱熾盛の者はこの本願力によるより他に眞實に生きゆく道が無いのである。

京日歌壇　『秋季雜詠』　北原白秋選

京城　林初音
戰地のニュース我れは聞きてより故郷の事も思ふ日に夜に

元山　若木春生
つらなれる砂丘の宿舍書開けて院の研究所よりきたる

群山　木佐木縫子
穿鑿のにはひ冷たき沼澤に雁の聲はいよく増えたり

江原　高原秋風
呼吸あまて白羽もいまだ艶めける籠あり庭に迫る夕闇

京城　柴山春榮
巨砲の轟き聞ゆる野の思の如く今日しきりなり

秋季雜詠
十月廿日締切▲官製ハガキに一人二首限り認め京城日報社學藝部「京日歌壇」あてのこと

獅子の渡來【1】

榧本龜次郎

西瓜が最も好ましい頃も野趣の溢れた果物といつたところで、特に今年のやうな暑さでは誰しもその恩澤を受けたであらうから。異論も出やうがあるまい。まことに暑さにあえぐ毎日は、たゞ西瓜を喰べる算段であり、それで以て涼を暑してゐたといつてもさまで大袈裟でなからう。內地でも半島でも西瓜と眞瓜は既に極めてありふれたものになつてゐて、道行く馬方にしろ、チゲクンにしろ、暇時に木陰へ開いた眞瓜や西瓜の擔賣り君の店をとりまいて、涼と共に北山になつて賞喫の渇いた喉の虫に寄せしてゐた圖は、風物がわるいといふより、郷の中へも取込んだ野の一風景として、むしろほゝゑましいものがあつた。支那でもお茶うけに西瓜の種の煎りを出すほどに一般的であるが、しかし支那にしろ日本にしろ、西瓜が一般化したもの、その實西瓜と呼ばれる所以の由來は既に忘れてしまつてわからなくなつてゐる。アメリカのシカゴにあるフイルド・ミユゼアムの故ラウフアア博士は、優れた支那學者であつたが、西瓜は西域諸國の瓜を意味し、その書に西瓜のつまつたものとその名著『シノ・イラニカ』でいつてゐたのを記憶してゐる。

漢の張騫が武帝の建元年中（開化天皇一八－二三西紀前一四〇－一三五）當時の漢の領域から以西の地方を訪れた。しかしその途中匈奴に捕へられて爾來その中で十年ばかり過し、後逃れて月氏の大宛、康居、大月氏等の地を歷遊して、十餘年を經た元朔三年（開化天皇二三西紀前一二六）頃、初めて漢に戾つた。張騫が僅に二人きりになつて漢へ歸つて來た。張騫のこの西域行が、急に西域諸國の事情を明瞭にしたことはいふまでもない。有名な大宛の汗血馬が知られたのも、西域人が葡萄を栽培して、特に富者は數十年に及ぶ葡萄酒を貯藏して酒を嗜んでゐること、また馬の好む苜蓿や諸國の果物が栽培され、珍らしい獸の居ることなどの知られたのも多くはこの時であつた。而して漢人の所謂殊俗の風物の種々相が顯然すると共に、漸く相互の通交もより繁くなり、新に種々な西方文物が漢へ齎されるに至つた。西瓜も恐らくこの時及びこの時以後に知られたのであつたらうし、こゝにのべようとする獅子も亦その一つであつた。勿論これらは西方文物そのものではないが、しかし西方から齎された西方のものであつた點で、直接に西方との通交を示し、間接には西方文物の流傳を物語る興味ある渡來物だつたといつていゝ。

待望の"授業料"　いよいよ撮影を完了

京日小學生新聞所載作品、高麗映畫社作品「授業料」は江湖の待望裡に秋のエクラン目指して製作を急いでゐたが、撮影半ばに監督崔寅奎氏が病臥したゝめ、直に『漁火』『城隍堂』の方漢駿監督がバトンを受け撮影進捗中のところ、最後に殘つたロケーションも秋晴れの京畿道におけるシーンを納め、殘るはセット內の數カットといふ好調で撮影を完了することゝなつた【寫眞は「授業料」の一カット】

新刊紹介

▲處女の徑（森田たま著）本書は心育ちゆく乙女のとらねばならぬ人生過程の寂しさや、惱み、憧憬を捉へそれが醸しだす十歳代の世界を纖細に描出しこの上ない文學的雰圍氣のうちに柔軟な感性を心理的に掘りさげたもので、著者がはじめて公にした少女小說集である（一圓五十錢）東京・京橋・銀座西一ノ三實業之日本社）
▲朝鮮行政（十月號）五十錢（京城府太平通二丁目四三、帝國地方行政學會朝鮮本部）
▲解剖時代（十月號）阿部內閣批判、三十錢（東京・神田・司町一ノ四ノ三、解剖時代社）
▲少女俱樂部（十一月號）世界大戰畫報、讀者優良選定紙芝居「心の花束」短篇小說集（五十錢、東京・小石川・音羽・講談社）
▲幼年俱樂部（十一月號）どうぶつびつくり畫集、しやしんものがたり「あいこくたまご」（五十錢、東京・小石川・音羽・講談社）
▲東邦經濟（十月號）五十錢（東京・麴町・內幸町二ノ三東邦經濟社）
▲土木ニユース（十月號）工業ニユース、技術メモ、設計參考資料（五十錢、東京・京橋區銀座町三ノ六・ミヤビル社）
▲ホトトギス（十月號）雜詠（虛子選）各地俳句會、各地俳句會その他同好者の俳句に親しむべく味ふべきものが多い（增刊一圓卅七錢、東京丸ビル八七六ホトトギス社發行所）
▲山脈（十月號）短歌雜誌、元山・松下里山發行所
▲月刊文章（九月號）文章家研究（宗教…）私の文章修業（安川きよ）…二十錢（東京・麴町・六番町六厚生閣）

映畫ニユース
島津監督　東寶第一回作品

島津保次郎監督が東寶入社第一回作品は阿部知二原作、大日方傳、原節子主演による「光と影」に決定、同社は第一線作品として最大限の條件を與へ愈々製作を開始したが、映畫作家として島津が今後の運命を賭する大作である

不連續線
町名

これは必ずしも新しい話題ではないけれど、子供に聞かれないある官吏が、內地から京城へ轉勤になつて來て、その町名をやゝ覺えてなつてきた頃、

「京城つて、本當にいやな所ですわね」

と、細君が眉をひそめたので

「何うしたんだい」

と、夫君がたづねたら

「だつて、いやな町名ばかりありませんか」

といつて、夫君に話したところによると、先づ汽車が龍山を過ぎてから、最初に見える山が南山（南山）それから見える山が漢江（南山）驛前から電車に乘らうと思ふと、（黃金町）行きといふのが來るといふのである。

こんな縁起でもない町ばかりのところには、少しもゐるのがいやだといひ出したのには、さすがの夫君も手古摺つて

「でも、櫻井町といふ町もあるのだから、これからは縮出して、立派な子供を産んだなら」

といつて、やつと細君の機嫌をなだめたといふ話――。

たゞ、これだけの話である。

これは誰でせう？

典型的な美人ではないが――この明るい健康な美しさは銃後を明朗にする女性の武器です

14.10-4.10

手輕にできる
非常時向の健康化粧法

マヤ美容室　マヤ・片岡

現在のやうな國を擧げての非常時局にあつては女性も銃後國民の一員としてなるべく華美な化粧を避けて身嗜みとしての綺麗なお化粧を心がけなければなりません。最も簡單で健康な美しさを發揮するお化粧法を御紹介致しませう。

◇……秋から冬にかけては外氣が冷くなり空氣が乾燥してきますので皮膚機能が鈍化して皮脂の分泌が衰へお肌はとかくカサカサにアレがちです。これを放つて置くと肌に潤澤が不足して小皺ができたり肌がタルンだりして來ます。乾性の方でも脂性の方でもこれからは毎晩クリームでお肌を整へて置く必要があります。

◇……それにはマッサージがいちばん效果的な方法です。先ず白粉や肌の汚れをきれいに落してから蒸しタオルで顏を輕く蒸しウテナコールドクリームをタップリつけます。そしてクリームのついた指先で皮膚を輕く打つやうな心もちで鼻を中心に外側に向つてマッサージして行きます。

そのマッサージの方向を示したものが圖面の點線の矢印ですがこれは顏面筋肉の流れてゐる方向に沿つた最も合理的な正しいマッサージの方向です。

◇……マッサージがすみましたらガーゼでクリームを拭きとりウテナ化粧水でお肌を引きしめますと、肌がしつとりと落つきますから今度は白粉のよくしみこんだパフで粉をつけずに輕く叩いて置きます。次にウテナパーマネント口紅で唇を適當に描き小指に殘つた紅で頬をうつすらとぼかします。そして最後にもう一度白粉のしみこんだパフで輕く叩いて仕上げをしますと、素肌の美しさを健康に活かした明朗な感じの淡粧ができます。

◇……この化粧法はマッサージで新鮮に整へられた肌を利用した化粧法ですから化粧下クリームや粉白粉を餘分に使用する必要がなく化粧崩れもせず短時間で美しいお化粧が手輕にできる最も非常時向の方法です。ひどく脂性の方でしたらマッサージ後クリームを拭きとつてからウテナバニシングクリームかウテナレモンクリームをほんの少しつけて肌を整へてからお化粧していたゞきます。

◇……お化粧の際に特に注意していたゞきたいのは白粉をつける時にパフで顏を擦つてゐる方がありますが、パフは決して擦るやうにせず輕く叩くやうにして御使用下さい。パフで擦りますと白粉がムラについたり剝れたりする惧れがあります。

これから御使用になる白粉の色調は色の白い方でしたらウテナ肌白粉の肌色かオークル一番が適當です。色の黒い方でしたらウテナ肌白粉のオークル二番とブルンとを混ぜたものが適當です。この混ぜる方法は掌に入れて指で充分に混ぜ合せてからつけますと、白粉と白粉を適當に配合する最もよい方法の一つです。

入浴を利用した……
效果的なお肌の若返り法

これからは入浴の樂しい季節です。このお風呂を利用して最も手輕で效果的な美容法をお奨めいたします。

◇……先ず入浴前にお化粧を落してからウテナコールドクリームを萬遍なくお顏につけてそのまゝ入浴します。

浴室と浴槽の温度のために皮膚や毛穴が開き入浴中にクリームが肌の深部へ浸透作用で油汚れや毛穴の中の垢や汚れを吸收しますから、お風呂からあがりましたらガーゼでクリームを拭きとつていたゞきますと顏がシンから美しく清潔されます。

クリームを拭きとりましたら冷しぼりの冷いタオルでお顏を二三回ほど押へるやうにして毛穴を引きしめて置きます。この際に無脂性のウテナ化粧水でお顏を。化粧水はアルコール分の多いものですとその時はさつぱりしても反動的に脂肪の分泌が多くなりますので、なるべく刺戟の少ないそして收斂作用のある化粧水を選ぶことが大切です。

◇……この入浴美容法は小皺やシミを防ぐのに最も效果的な方法で、お若い方は勿論、特に中年以上の方には理想的なお肌の若返り法です。就寝前につけますとお顏はいつもしつとりと艶やかな潤ひを持ち、ダンと若々しいきめの細かな美しいお肌を保つことができます。

美容メモ……
顏をお剃りになる時は多少に拘らず皮膚をいためますから先ず顏にウテナコールドクリームをつけて顏の汚れを拭きとりそれから又コールドクリームを擦りこんでその上にマンテン石鹸を擦りつけますと顏を痛めずに綺麗よく剃れます。

法人及商業登記公告
[illegible]

京城地方法院
法人及商業登記公告
[illegible]

京城地方法院
商業登記公告
[illegible]

咸興地方法院
商業登記公告
[illegible]

大田地方法院
商業登記公告
[illegible]

義州出張所
商業登記公告
[illegible]

開城支廳
法人登記公告
[illegible]

江景支廳
[illegible]

京劇　十五日より十九日まで　自動車の話　ニユース　東京ブルース　ニユース　地中海　大東亞三〇四　愛染格子　男一匹　ニユース上映　大毎・日本

中央館　十六日より十九日まで　毎日　大番頭　女　片手無念流　ニユース　豪傳ブラウン

喜樂館　日活　十月十一日より十六日まで（祭典期間興行）　ニユース

黃金座　映畫は日活　十四日より十八日まで　夫の日記　ニユース　牢獄の花嫁

明治座　松竹キネマ　十六日より上映　妹の秘密　ニユース　映畫月報　テキサス人

京龍館　十六日―十九日　ニユース　猿飛旅日記　母子船頭唄　怪猫五十三次

大陸劇場　十月十三日より上映　ニユース　地下の怪盗

朝日座　十月十五日より六日間　猫八珍藝大會

浪花館　東寶映畫　十四日より十九日　ニユース　彼女の戰術　唄へ河風　越後獅子祭

堀部安兵衛 (85)

一龍齋貞山（演）　矢島健三（畫）

奸策（四）

彼の巡禮、安兵衛の傍へ參りまして、

女「此巡禮、御脚絆を脱がしませう」

脚絆へ手を掛けようとすると安兵衛が初めて大の眼をカツと見開き、ヘツタと睨んで、

安「女、手を掛けるな、安兵衛、女は大嫌ひだ、控へて居れッ」

その聲、凛然、破鐘の如く轟き渡る。女は驚いたの驚かないの、眞ッ青になつて、ヘツと云ふとブルブル顫へ出して後へ退つてしまつた、安兵衛は振返つて、

安「アイヤ玉虫、近藤、兩人共等は用濟みだ、婦人は確かに手前申受けた、受納致せば此方のもの、抱て寢ようと殺いて食はうと、吾等の存意に致す、もう御用はあるまい、サッサとお歸りなさるが宜からう」

追ひ立てますので、二人も驚いた。

近「イヤどうも弱つた今日は意外の失禮を申上げて恐縮、然らば御酒肴に婦人は御受納下すつたな、立歸つて御右衛門殿に申上げたらばさぞかし御滿足であらう、イヤ甚だ失禮を仕つた、御免ッ」

立上つて兩人は表へ出ました。

安兵衛は送つても出ない、悠然と坐した儘、相變らずチビリチビリ酒を飲んで居る、女は何だか羞恥が惡くて、どうして宜いか判りません、眞ッ青な顔をして隅の方に控へて居る。神崎與五郎が、

與「コレコレ女、面を上げるが宜からう、其方は何んと申す者だ、名前を申せ」

女「ハイ、私はくにと申します」

與「シテ何處の生れだ」

くに「ハイ尾崎村の者でございます」

與「何か、御右衛門殿からお話はしになつたといふが、大野殿屋敷から參つたのか」

くに「イエ左様ではございません」

與「ウム大野殿屋敷から參つたのではない……マア何しろその衣裳を取つたら宜からう、誠に見苦しくて可かん、衣裳を取んなさい」

くに「イエ是ばかりは御勘辨を願ひます、脱ぐことはなりません」

與「何故脱げぬ」

くに「ハイ、玉虫様、近藤様が嚴しく仰付けになりましたので……何があつても、それだけは脱ぐな、飽くまで穿けて居るやう、嚴しく仰せなされました」

與「イヤ假令玉虫、近藤が何んと申したからとて、今此の席には居らんではないか、殊に其方は當家に參つて見苦しい衣裳を着けて居つては可かん、早く其の衣裳を取れ」

くに「ハイ」

與「サテ、一體どう云ふ次第で當家へ參つたのだな、遠慮することも怖いこともないから、有りやうに話しなさい」

くに「ハイ」

與「何で當家へ參つたのだ」

くに「左様なら申上げますが……どうかあの、玉虫様、近藤様へは内々にお願ひ申します」

與「決して心配致すな、左様なことは申す氣遣ひはない、安心をして云へ」

くに「ハイ、では申上げます、私は尾崎村の百姓勘作と申しまする者の娘でございまして、父が永の病氣、稼ぎを致すことも出來ません、それゆゑ年貢の御金が大層滯りましてどうする事も出來ませんから、私は苦界とやらへ身を沈めまして、親の難儀を助けたいと思ひ、身を賣ると云ふ話を或る處へ致しました」

朝鮮郵船仁川定期出帆

乘客貨物付　△印へ御寄港御斷す

●名古屋、京濱行
興東丸　十月二十一日

●阪神行
定州丸　十月十五日

●九州行、博多、長崎、鹿兒島

●濟州島行　十月
濟津丸　十六日　廿六日
釜山丸　一日　十一日　廿一日
並等十二圓　特等二十四圓

●大連行　鎭南浦經由
金剛山丸　十月廿九日

●上海行　群山、釜山經由
長安丸　十月三十日
並等十八圓　特三十六圓

●歐米印度濠洲其他海外各港
●台灣行　日本郵船
元明丸　十月廿四日

沿岸航路出帆豫定

海州線每日出帆　西海岸線每日出帆　月六回
朝鮮郵船、日本郵船仁川代理店

朝鮮運送仁川支店
（電話長距一四一〇番）

辰馬汽船仁川出帆

京濱行
勝山丸　十月十八日出帆

興亞海運株式會社
仁川府本町四丁目
電話　九一二三番

女の貞節を護るために
一口の懷劍が具へられました

婦人病に敗けたら大變です

貴女に、この新鋭の武器がある

秋風の立ちそめる頃から、頭重逆上肩こりを皮切りに、白帶下、冷え症腰痛み等の症狀が現れたら絕對注意

秋風が立つと衣類の準備を規帳面になさる方はあつても、來る冬への御自分の生理の不調不快を前もつて心にかける方の少いのは遺憾です。といふのは、元來が婦人病なるものゝ特長として冷氣を感ずる頃からそろそろ特有の症狀が現はれるのでこの時期に於て徹底的に治療しておくといふ事が最も有利だからです。これは慢性だらうと再發だらうと同様、初期に始めたので到底今治療に着手するのと結果に於て雲泥の差違があるのは判りきつた事です。

醫學の進步に感謝すべきです。行き詰つた婦人科、醫學的に見て面白くない婦人病治療法の時代を經て、現在では帝大病院を筆頭に全國有名病院婦人科で使用されてゐる高級婦人藥ワセトン球發明のお陰で、こみ入つた婦人病白帶下にまつはる症狀、手にあまつた難症が、病芯から治療出來る樣になつたものです。

日本は、今永久に強い女性が必要です。出産率の減るのは寒心の限りです。然もその原因が婦人病白帶下にある事が一番多い點を考へれば從來の姑息な思想に囚はれず、一層婦人病白帶下の絶滅に全力を盡さねばなりません。

さすが高級藥
眩暈・肩こりも忘れたやうに

大分・宇佐郡柳ヶ浦　田上みさを

前文御めん下さいませ

先日はワセトン球至急お送り下さいまして誠に有難うございました。厚く御禮申上げます。

早速使用致しましたところ、めまいも肩のこりも忘れたやうになりました。その上おりものもしないやうになりました私の喜びをお知らせ致します。また勝手なお願ひでおひすみませんが、ワセトン球廿四球入り一箱と女性の新生理の御本を大至急お送り下さいませ代金引換にてお願ひ致します。右御禮かたがた御願ひまで。かしこ

何故そんなに良いか
處法も製藥術も第一

醫科大學の教授博士が、有力な學術雜誌にワセトン球の實驗報告を發表されてゐますから、今更喋々と申上げる事もありませんが本劑の特長は最も進步した三種類の治療が出來る事で、これは他に比類がないのです。

（イ）病芯療法

この役目は、子宮及その附屬器の炎症つまり婦人病白帶下の病本を治療する強い殺菌消炎收斂作用を主として、治療中の痛みと下り物をとめ、内外部を清潔にして色色の不快をとめる鎭痛鎭痙、消炎、防腐、制臭作用等です。

（ロ）細胞更生療法

この役目は、爛れを止め、潰瘍した所を新らしい肉が育てる・A・Dが充分果すのです

（ハ）女性ホルモン外用療法

注射療法で子宮發育不全、月經不順、月經困難、冷え症、不妊症、眩暈、耳鳴り肩凝り等に使用する卵胞ホルモンを外用的に使用してその效果を擧げるのがこの療法の役目です。

だからこそ……

この三つの療法が、一時に出來る結果として貴る處は、諸所の痛みと白帶下のとれ工合、毎月あるべきものがキチンと揃ふ工合、病芯の治りにつれて頭痛眩暈、耳鳴り肩凝りを始め、不眠症ヒステリー的傾向の好轉が現れて來ますが、冷えが芯から暖まる快感は忘れる事は出來ません。

またとない使ひ心地

苦心研究による獨特の球體作用のために病芯に行き亘るので使用後、あと始末や心持わるさが少しもなく、誰にも知らずに使用出來るのは最高の製藥術で出來たお藥です。これ程整つた高級藥がチヤンと出來てゐる以上とつおいつの思案は有害無益です。今日から高級藥の效果を味つて頂きます。

有名病院婦人科使用
ワセトン球

普通なら二日に一球　新しい症狀でも一日一球で充分です　發賣　充分治療しても知れたものです。六球七十錢十二球一圓廿錢、廿四球二圓卅錢、卅六球三圓四十錢▼病院用包一四四球十三圓も治療の便の爲一般に使用出來ます　お求めの注意　全國有名藥店デパートでお求めの時必ず帝大病院使用の「ワセトン球」と申出下さい。品切れでも代用藥お求めなくすぐ總代理店、東京、芝、通新町十三、合名會社河原商店へ（東京三五〇一九番）カワセ御便利方法で送料各十五錢加へ御註文次第急送致します▼代金引換便は内地に限り扱ひますから（ハガキで申込の事）無代で、女性必讀の「治療・衛生書」「女性の新生理學」郵申込下さい

セキの水藥

甘くて飲みよい

チンガイエキ

祛痰鎭咳液

かぜの…たんせき
小兒の百日咳
喘息の…たんせき
其の他…一般たんせき

各藥店に

價額　金三十錢　金五十錢　金一圓

總發賣元　大阪市東區淡路町　丸石製藥株式會社

安産のために ワダカルシューム錠

母性愛の達成

母性愛の最高潮たる出産は女性の重大任務で之を圓滿ならしめるのがワダカルシュームの使命である即ち母體と胎兒の保護強壮に任じ妊娠と授乳を未然に防ぎ安産せしむると共に母乳を豊富にして乳兒の發育を助く

片山醫學博士著「安産の爲めに」冊子進呈

大阪東區修町二丁目　和田卯助商店

若々しい整髪氣分です

興亞婦人の電髪淑髪にもつて來いの

パリー製に優る　國產最高基準品

丹頂チック

植物性　專賣特許

丹頂ヘヤートニツク製造元　金鶴香水株式會社製品

貴公の最近の活には活氣があるの。
イヤ石ばかりじやない生活もすべて精力があるよ
すべてにの……ワッハハ…

疲勞恢復防止に
オフナール

このクリームは、白粉が、浮いてみえない。

それは、これまでのクリームの様に、厚みがないからです。

だから落ちも全で違ふ。

パピリオクレーム

A普通ベニシングの方に　B荒れ性の方のベニシング各68錢（男子にも）　Cファンデーション白粉下90錢　見本四錢切手　デパート有名店に有　伊東化學研究所　東京麻布本村町

寢る前の齒磨千萬人協力大運動

ライオン齒刷子

齒と齦を美しく、強くするには ライオン齒磨と共に、ライオン齒刷子の御用意を！

齒は表も裏も咀嚼面もライオン齒磨とライオン齒ブラシで丁寧に磨きませう。ライオン齒磨の吸滑力とライオン齒ブラシの清掃作用でムシ齒や齒槽膿漏の原因となる口中の細菌、食物の殘滓、齒垢、齒石等が完全に除去され、不快な口臭もなくなります。

齦のマッサーヂも忘れてならない事です。齦をマッサーヂすると、齦が健康色となる許りでなく、血液の循環が活潑となり、齦の榮養がよくなります。其結果、齒の支持組織たる齦、齒根膜齒槽骨の抵抗力が強化されて、齒の弛緩を防ぎ、治療の困難な齒槽膿漏も容易に豫防することが出來ます。

此毛の品質

▲齒刷子の毛で、これ以上のものはないと云ふ最良のものを選びました。こんなに永持ちする齒刷子は他にありません。

▲毛の硬さは、大人の丸剃迄が揃つてゐる齒槽膿漏の豫防上、有効なマッサーヂをするのに適してゐます。

此毛の植ゑ方

▲毛の植ゑ方は水きりの具合のよいやうに出來てゐますから頗る衛生的です

◇其種類◇
大人向として、一號二號、三號の各種。お子樣向として、四號 五號、六號 幼兒用の各種。他に齒齦用あり。

▲柄は特製ですから、曲つたり折つたりせず齒の隅々まで清掃出來ます
▲衛生上必要な清潔消毒が完全に出來るのも特製なればこそです。

發賣元　ライオン齒磨本舖

147

中央政府工作の進捗と 新支那の經濟進路 （上）

新支 那中央政權の還都は遠からず南京に行はれた汪、王、梁の三巨頭會談によつて定つた、新中央政府の成立も近きにある、新中央政府の樹立によつて日本の建設工作は新たな發展の段階に入る、從つて日本の對支經濟建設工作もまた新らしい展開を示すこととならう、もとより日支經濟提携の根本に於て、臨時、維新兩政府の下であらうと、來るべき新中央政府の下であらうと異なる筈はない、しかし乍ら日滿的な經濟建設工作においては從來相當の變化と新展開を見ることとならう

問題 が近來特に注目を惹きつゝあるのも勿論故なしとしない、日本側の深い關心は今さら喋々するまでもなからう、支那側、特に上海國府方面が、新中央政權の出現に寄せる注目も仲々大きい、今の所表面上は多大の危惧と疑惑が現はれる、しかし所謂「日支那亡」說が絶えず流布されしかも世界一般がこれによつて可成りに動かされる許りでなく、このルーマーが何時も抗戰經濟の強材料になつてゐる事實は、支那人側が日支關係の新たな展開に神經過敏となつて居り、かつそれに期待する所決して少くないことを物語るものであらう

勿論 新支那中央政權はまだ漸く一歩を踏み出した許りである、從つて新政權の下における支那、就中、中支の經濟建設に對する具體的な見透しは立たない、傳へ聞く所によれば新中央政權の經濟政策は安民救生に主眼點が置かれると云ふ

しかし乍ら統一政府の出現と言ふ點からして安民救生と併行して解決或ひはそれと密接に關聯して解決されねばならぬ經濟問題も實に多い、通貨問題に對する統一的根本方針の決定などはその尤なるものの一つであらう、今支那には大略して、北支における聯銀券、中支における華興券と軍票とがある、他支に亘る法幣を含めての四者それぞれの價値水準を異にしてゐる、この複雜な通貨が新中央

中央 政府下にあつて如何に統合されるだらうか、それには日滿支ブロックの點から、日滿通貨との關係も考へねばならぬ、法幣については重慶政府治下の現地との關聯も十分留意せねばならない、勿論通貨問題は簡單には解決されない、通貨問題が新中央政府の下において如何に展開されるかは極めて困難であると共に極めて緊要なものである

何れにせよ以上の點から見て新中央政權の有力な性格たる純正國民黨の經濟政策は極めて注目されてゐる、もとよりそれがそのまゝに新中央政權の經濟政策となる譯でもなければ、また今までの所具體的に展開されてゐる譯でもない、然し極めて抽象的ながら今日までにそれを示唆せしめると思はれる如き一、二の記錄を摘記することにしやう、純正國民黨の政綱は八

月末 上海に開かれた全國代表大會において決定されてゐる、そのうち經濟に關する項を記錄すると次の通りである

一、幣制を整理して金融を安定せしめ出來得る限り人民の負擔價値の下落により受くる損失を減少せしむ

二、銀行制度を制定して農工、商業助成の任務に當らしめ、社會の金融をして國家財政の犧牲に供することなからしむ

三、輸出入貿易及び外國貿易を統制し努めて輸出入の均衡をはかる

四、公營產業を發展せしむると共に極力私營企業を保護獎勵す

五、農村の金融を圓滑ならしめ、農業技術を改良し、農產物の運搬販賣の便をはかり、以て農村の繁榮を計る

六、努めて人民生活の改善に留意す

以上 は極めて抽象的ながら純正國民黨の經濟政策を示す唯一の公式の發表物である、次ぎに純正國民黨の機關紙たる中華日報九月廿七日付社說「戰前中國經濟之出路」を要約して參考に供しよう（つゞく）

價格統制に伴ふ 對應措置各道に通牒 近く關係法令公布

價格等統制令は來る十八日公布、內地は廿日から朝鮮は廿七日から實施の豫定となつたので、本府では關係府令の成案を急いでゐる、而して本府では之が價格等の統制强化に先立ち總務、殖產兩局長名を以て去る十四日各道知事に左の如き對應措置を講ずるやう通牒を發するところあつた

價格等統制の應急措置に就ては近く關係法令公布の上指定期日における價格等の不均衡を取除き且つ經濟統制の圓滑を期する爲商工業者等の組合其他（任意組合を含む）が行政廳の認可を受け前之に準ずるもの、其他指定期日に於て前記に代るべき額を定めたるときは、その組合其他之に準ずるもの又はその構成員に就ては其額を以て指定期日における額と看做し、尙ほ行政官廳必要あるときは商工業者等の組合其他之に準ずるものゝ地域內に於てその構成員たる資格を有するものにして、その構成員に非ざるものに就ても前記期日の額を以て指定期日における額と看做すことを得る方針であるから、この際商工業所管その他關係官廳の協力を求め既存組合の指導及新規組合結成の促進を圖り、協定價格を目的とする組合として活用するやう配慮ありたし、尙ち

一、組合の地區は少くとも道以上の區域を單位として業種、業態別に結成せしむること

二、組合には地區內における同業者を可及的網羅し、少くとも三分の二以上を組合員たらしむること

三、既存の組合は行政官廳に於て改組又は強化する等の方法を講ずること

四、工業組合に依る組合結成の可能なる業種については可及的速かに之が結成促進の方法を講ずること

馬山	[illegible]	[illegible]
麗水	[illegible]	[illegible]
木浦	[illegible]	[illegible]
群山	[illegible]	[illegible]
江景	[illegible]	[illegible]
仁川	[illegible]	[illegible]
海州	[illegible]	[illegible]
鎭南浦	[illegible]	[illegible]
元山	[illegible]	[illegible]
浦項	[illegible]	[illegible]

京城鐵工組 懇談會開催

京城鐵工組合では十六日午後一時より京城商議で懇談會を開催、同組合員中鐵物販賣[illegible]

裏作物增產に邁進 食糧充實の見地から

戰時國民食糧充實のため本府農林局では裏作麥、大豆、馬鈴薯、甘藷等の增產を圖ることとなり、各種技術的指導を徹底化することとなつたが、增殖計畫は既に樹立されてゐるので別に計畫更新を行はず增殖目標達成を期することとなつてゐる、因に畑作增產目標は次の如くである

甘藷 本年から五ケ年計畫で五萬町歩の增植を圖るがこれによつて既普及と合せて八萬町歩となる

大麥 昭和十三年更改し昭和十七年には八十六萬九千町歩、一千百七十萬石の目標である

小麥 同上の年限にて四十六萬九千町歩、四百六萬石の目標

裸麥 同上の期間にて二十八萬一千町歩、三百七十六萬石の目標である

朝連當期純益 七十五萬圓見當

朝鮮製錬では來月十三、四日頃決算重役會を開き月末株主總會を開き七分配當を附議するが當期純益は七十五萬圓見當で（前期六十五萬圓）十萬圓の純增となるだらう、礦石料の値上は三十萬圓を出すといふ躍進ぶりである、而して取扱ひ礦物の增勢は依然たるものあり收益增加は確くであらう

三陟の採炭計畫 明後年には百萬トン

日本北方系の三陟開發の三陟炭礦は採炭計畫は着々進行し、本年中に廿七萬トン出炭目標に目下一日千五百トン平均の出炭を行つてゐるが明年度は積出港たる三陟港の築港が一部完成するので五十萬トン乃至六十萬トンの出炭可能となり、更に明後年度には百萬トン以上の出炭を行ふべく準備されてゐる、右出炭のうち半分は內地の日本發送電會社に決定することとなつてゐる

蠶蛹移出同業會 創立手續完了 年產額三十萬圓

內外地を通ずる蠶蛹統制に順應し朝鮮に於ても蠶蛹の移出統制を行ふこととなつたので、朝鮮蠶蛹同業者では十六日午後一時より京城商議にて朝鮮蠶蛹移出同業會の創立總會を開催、總督府、朝鮮農會、同業者參集、創立に關する諸般の手續きを完了した、朝鮮の蠶蛹生產は年三十餘萬圓に上つてゐるが、これ等は右組合を通じ內地へ移出されることとなり、業者を分離し蛹物工業組合を設くべしとの議につき決定を見たものである

小野田淺野兩社 工場の增設擴張 認可の方針に決定

總督府では目下の緊迫化せるセメント需給狀態に鑑みかねて當局へ申請中の小野田セメントの咸北古茂山外各工場の增設擴張をはじめ淺野セメントの鳳山工場增設工事を許可することに方針決定を見た、即ち工場の增設工事は資金調整法により事實上中止されてゐるが現下のセメント需給狀態よりして延いては生產力擴充といふ大局的政策にも支障を來すおそれあるものと認め鮮內セメント主要工場の增設擴張を一齊に認可することにセメント政策の百八十度轉向を行ふことに決定せるもので注目されてゐる

移出港在米 六萬石に減少

米穀調查＝本月十日現在鮮內主要移出港の在米高は總計六萬二千九百二十二石にて前年同期より[illegible]の減少である、種類別內譯は左の通りである（單位石）

	十日現在	前年同期
籾	[illegible]	[illegible]
玄米	[illegible]	[illegible]
白米	[illegible]	[illegible]
內地米	[illegible]	[illegible]
台灣米	[illegible]	[illegible]

尙各港所內譯は左の如くにて前年同期に比し各港間著るしい增減を示し在米の偏在を呈して居り海州港の皆無に對し鎭南浦は一萬石の激增といふ狀態である、即ち

釜山	[illegible]	[illegible]

釜山港を起點として 比律賓航路を開設 明年度命令航路實現か

對外貿易操作の圓滑は先づ航路の擴張、新航路の開拓にあるとして總督府遞信局では年々命令航路の擴充を基本とする半島獨自の海運政策を遂行してきたが、特に明年度は北中南支に亘る新支那經濟建設の動きも愈よ活潑となることが豫想されるので總督府命令航路のうち既設の對支航路の刷新擴充について特に現下の實情に即した對應策を講ずることになつた

又明年度命令航路新設に對しては現下の狀勢から第三國貿易の一層の伸展助長を圖る必要があり、從つて第三國市場に對する新航路の開拓は半島物產の對外進出を促進すると共に國家的見地からも外貨獲得といふ基本國策に副ふ所以でもあるので、特に第三國市場開拓を使命とする命令航路の新設について慎重檢討の結果、愈よ明年度を期し釜山を起點とするフイリツピン航路を開設することに決定、目下右新航路開設に伴ふ豫算その他關係事項につき事務當局で鋭意計畫を進めてゐる

さきに商船、日郵の釜山寄港によるニユーヨーク航路の開設を見、いま又南進國策に呼應するフイリツピン航路の開設準備が進められてゐることは今後の半島對外貿易を更に一段と飛躍づけるものとして非常に注目されてゐる

漢江水電の 華川淸平兩發電所起工式

漢江水電の華川發電所及淸平發電所の起工式は來る二十日現地に於て擧行することとなつた

圓域への 鹽鯖の輸出 十萬函を突破

官民の熱烈的努力によつて本年における鹽鯖の對滿支輸出は激增を示してゐるが、朝鮮水產聯合會の十月以降十二月の豫約をみると既に十萬五千五百函に達し本年度豫定十五萬函突破を豫想されてゐる、內譯次の通り

▲十月―十二月渡契約

取扱所	仕向地	函
淸津	ハルビン	一四、〇〇〇
同	新京	六、五〇〇
同	大連	一三、〇〇〇
同	上海	一、〇〇〇
淸津渡し	安東	一三、五〇〇
淸津	營口	一〇、〇〇〇
元山	青島	一五、〇〇〇
同	濟南	七、五〇〇
同	奉天	二、五〇〇

米穀會社株の 割當近く決定

朝鮮米穀市場會社株の割當は目下本府で審査中であるが兩三日中に決定の豫定である

人絹個人リンク 十月一日に遡り施行 協定糸輸出期間は五ケ月

鮮產人絹織物の第三國輸出を積極的に振興すべく朝鮮も人絹個人リンク制を施行することに決定し、總督府に朝鮮人絹織物工業組合では本年七月以來これが具體化に努力を續けてゐたが、難關と目されてゐた協定糸輸出期間問題もこの程內地人絹聯合の讓歩によつて朝鮮側の主張通り五ケ月と決定を見るに至つたので愈よ十月一日に遡及してリンクを開始することになつた、しかして右協定糸問題のため人絹聯と折衝中の朝鮮人絹工組小川理事長の報告によるとリンク用タンク糸（一ケ月六〇〇梱、三ケ月一八〇〇梱）の引渡は十一月六〇〇梱（一梱七十三圓）十二月六〇〇梱（一梱八十二圓五〇）一月六〇〇梱と決定し十一月分は同月廿日頃に手配を終了する豫定である

綿糸生產割當決定

十月度綿糸生產割當は次の如く決定十六日スフ人絹同盟會に綜合會より各紡會員へ通知するところあつた

▲十月度綿糸生產割當

一、混紡綿糸 一、八七九梱（內需用）

一、純綿糸 一、七九九梱（輸出用）

內譯、內地送 一、〇九三梱

鮮內 六八六梱

合計 三、六五八梱

▲工場別生產割當

一、東洋紡績

混紡糸三七六、純綿糸三七六、計七五二梱

朝紡

混紡六〇一、純綿糸五〇九、計一一一〇梱

京紡

混紡糸三〇一、純綿糸三〇三、計六〇四梱

鐘紡

混紡糸六〇一、純綿糸五九一、計一、一九二梱

滿關支向け 輸出調整懇談會

京城商議主催の滿關支向輸出調整に關する官民懇談會は來る十九日午後二時同所會議室にて開催することに決定した、懇談事項は滿關支向輸出許可制實施に對する[illegible]中心とし今後の[illegible]

株式 賣物薄に 强保合

前場 休日明け勞々新規材料に乏しく場內は大體閑散乍ら新東百五十一圓三十錢と五十錢方引締めて始まりア賣物薄のまゝ止めは百五十一圓六十錢と高値に打止め東京百五十二圓十錢大阪百五十一圓九十錢に大引した

後場 上位は賣物續かず新東百五十一圓四十錢と二十錢安東京百五十一圓九十錢大阪百五十一圓六十錢と前場と同値

日先整理安か

歐洲の局勢如何で相場も上下何れへか分岐されるのは勿論であるが目下前途は相當樂觀の擡頭となり先行の見極めが頗る困難であるため氣迷ひを深め乍らも長期戰を見越しての押目買下りが多い一面[illegible]平を豫想して保有もの乘せ玉も鈍くなく取組は漸次增加してゐる、從つて相場も一進一退を繰返してゐるのみで保ち合ひ放れをみせても多くは出來せとなるところから下値淋しと思はれる節もあつて高値飛付買は一般に控へ目となり未だ抜け抜けまでに至つてゐない、却つて鮮株は目先買ひに[illegible]ない、[illegible]みる爲めな[illegible]どうしても一度は根本的な大整理が必要とされ整理を見るにあらざれば既値付きとはならぬと思ふまい、又茲で戻してもそれは單なる戻りに過ぎないばかりでなく弥ろ戻ることによつて相場の基調は益々悪くなる一方で急激な落潮が[illegible]

公社債利廻表

銘柄	利率	標相場	最終利回	償還期限
甲號五分利	50	105.30	4.53	38
丙號二五分利	50	105.30	4.62	65
廿一年四分半	45	103.20	3.92	21
一號四分利	40	103.45	3.72	34
一回四分利	40	103.55	3.74	44
雜四分利	40	103.45	3.75	44
い三分半利	35	98.60	3.76	23
三半支那事變(る)	35	98.00	3.69	31
郵貯四分利	40	199.60	3.78	45
米貨六分半	65	402.30	——	29
二回滿洲投資	40	101.10	3.86	26
京城府8回	43	100.60	4.25	33
釜山府第三次事業	43	100.60	4.26	28
京畿道第七回	43	100.60	4.25	29
わ號政保興業	42	100.50	4.14	29
182回 〃	43	100.70	4.20	26
133回 殖產	45	100.70	4.38	22
163回 〃	43	100.70	4.22	26
195回 〃	42	100.30	4.16	27
105回 東拓	45	100.70	4.34	19
123回 〃	43.5	100.70	4.26	25
146回 〃	43	100.60	4.24	26
35回 南滿	50	100.70	4.17	15
41回 〃	45	100.80	4.38	24
49回 〃	43	100.50	4.22	24
50回 〃	42	100.10	4.18	24
65回 〃	43	100.50	4.24	27
二回金融債券	43	100.40	4.21	18
3日本窒素	43	100.35	4.25	24
2い朝鮮窒素	43	100.35	4.24	20
10朝鮮電興	45	100.50	4.29	17
3い京東電	43	100.50	4.23	24
證	42	100.20	4.17	24

現株市況

賣物依然として出盡しかける、[illegible]程にあるものと見るべきだと云はれてゐる

鮮內物は大體一服模樣だが滿洲物の買氣は依然旺盛で材料含みのものは一、二圓方高騰今まで保合狀態にあつた紡績人絹株が賣氣濃厚である

◇江南商業七一圓丁と一圓高

◇殖山銀新五一圓丁と一圓五高

◇日綿紡七〇圓五と二圓高同興紡八六圓五と五高

◇片倉製糸一分配當[illegible]八五圓五と五高

◇特殊製鋼八〇圓丁新七八圓五と一・二圓高エタペイ四四圓五

◇松竹新四七圓五と一圓方買はる

◇マグネサイト二三圓六、七東洋商業四三圓五朝鮮製鋼四六圓丁

朝鮮石油六九圓丁同新三九圓丁無煙炭六二圓丁小林鑛業六五圓五同新三四圓五と五十錢高京春鐵二二圓三

◇大同礦業二六圓同新六二圓五同新三六圓丁

◇日滿鑛業四四圓五滿洲工作二五圓五滿洲鉛鑛新三三圓丁日鐵六二圓丁

◇太平洋炭礦六三圓丁と二圓方高臺南海炭鑛五七圓丁新一六圓八と五十錢高

◇日本レーヨン九一圓五新五六圓丁と一圓內外高

四圓丁新二四圓丁

圓丁と一圓高賀通まる大同紡五

米期 仕手離散 無商內

前場 產地の賣渋みから現物の出廻りは依然不順消で商內なく期も出來不申に經始した

旱害克服容易

後場 賣物依然皆無のため各限とも手合せなく休業狀態を持續してゐる

內地の東北から北陸地方は近年稀に見る豐作で然も收穫は既に一巡終つてゐるのに產地の出廻りは捗々しからず東京や大阪の大消費地では白米や玄米が益々品薄する一方であるに反し朝鮮は現物が潤滿しても白米の小賣値段が公定價格一杯で止まつてゐることは當局の對策に據る消費者が時局をよく認識して多少の犠牲も厭はず米の配給を圓滑にすべく努力されてゐる結果でこの上は消費者の方で協力一致節米を勵行すれば兩國の旱害克服は完全に遂行されるものと見られてゐる

米界六感

產地の商人も各藏敷地の營業者も公定價格に基いて取引すると決つた以上は誰が買へる事になつてゐるか本家本元のお百姓が今年の米が公定價格なんかで賣られるものかと頑張るので白米の原料が集らずに往生してゐる所に產地においては經濟警察の取締りがなかく嚴重で所に依ると朝川許可證がないと運送店が證券を發行しないとんな事から買約の出來た米でも仁川へ廻するのが半月以上も遅れるらしい

これでは各集散地の商業者が原料の買付に悲鳴をあげるのに無理もないと同時に兩國の米況は今後共商圓和することは不可能かも分らない

京城綿布仲値

三羅	[illegible]
九長	[illegible]
世榮	[illegible]
双人	[illegible]
改良開帳	[illegible]
改良	[illegible]
オム1	[illegible]
公會堂	[illegible]
五枚三手	[illegible]
金明太	[illegible]
天株	[illegible]

一般商品市況

大豆	[illegible]
朝鮮[illegible]	[illegible]
油	[illegible]

京日卸賣物價

◎食料品（京城主要商店調）

朝鮮粟（百斤） 一四、六〇

精麥 一三、五〇

麥粉 [illegible]

[illegible]

◎燃料品（卸値）

無煙炭（大文山叺詰） [illegible]

有煙炭 [illegible]

木炭 [illegible]

◎建築材料

角材（杉松） [illegible]

板材（杉松） [illegible]

小野田セメント（袋） [illegible]

◎雜貨

大豆安東物（十枚） [illegible]

硫安 [illegible]

過燐酸石灰 [illegible]

◎金物

丸鐵六粍（三） [illegible]

角鐵六粍（三） [illegible]

同一九粍（三） [illegible]

平鐵一六粍（三） [illegible]

鐵板三×六（一分以上） [illegible]

ブリキ板 [illegible]

平板（二×六尺） [illegible]

釘二吋 [illegible]

針金八番 [illegible]

小割板（六尺） [illegible]

◎燃料製油

揮發油 [illegible]

白絞油 [illegible]

亞麻仁油（一斗缶） [illegible]

關門商況（十六日 現在）

米・麥（圓）

同 山口	一一三〇	中鮮三等　關東小麥二等
九州三等	[illegible]	[illegible]
江陵	[illegible]	[illegible]
瀨戶	[illegible]	[illegible]

養鷄飼料相場（關門商組調）

滿洲米入	[illegible]
一號混合	一〇一〇
大阪産	[illegible]
上海	[illegible]

東京國債

▲甲號五分▲一〇〇

同四分▲二回四分▲九十九年物▲二十八年物▲郵貯四八一九九、六五▲米貨五分半二八五

朝取短期

銘柄	寄付	大引	高値	安値
朝取	[illegible]	[illegible]	[illegible]	[illegible]

大株短期

銘柄	前寄	前引	後寄	後引
東株	[illegible]	[illegible]	[illegible]	[illegible]
大株	[illegible]	[illegible]	[illegible]	[illegible]

東京短期

銘柄	寄付	大引	高値	安値
東株	[illegible]	[illegible]	[illegible]	[illegible]

米（十六日） 朝取仁川

	前場	後場
當限	[illegible]	[illegible]
中限	[illegible]	[illegible]
先限	[illegible]	[illegible]

商品（十六日）

▲大阪綿布 [illegible]

▲大阪綿花 [illegible]

▲大阪砂糖 [illegible]

▲横濱生糸 [illegible]

外國爲替（十六日）

金銀（十六日）

藤本ビルブローカー證券 株式會社 公社債 京城・黃金町二ノ一 電話本局 二一八九・二一九八

朝取取引員 五昭和證券 京城明治町 電話本局二二二六

株 現期 短期 福 朝鮮取引所 日本米穀 株式營業 吉村榮三郎商店 米界情報 期米 正米 町本川仁

明治町書院

金東亞證券

現物部 短期部

大阪商船出帆

三和株式現物店 京城府明治町二丁目

現物中値段（一時調）

源山本源作商店

株 堅實を誇り 三田原取引店

新田義民商店 株式 期米 太 220 2170

白井友之助商店 株式讀本 歐洲の戰火は波瀾正規軍の火蓋により最早和平絶望となる約二十年振りに現出する株式新金時代は恐ら天氣晴朗なれど波高しなり御申込次第贈呈す

朝鮮汽船帆廣告

大阪商船株式會社 京城支店

大原證券會社 京城府明治町二丁目

本日ノ動キ（正午調）

京城日報
朝刊
朝夕刊共十四頁

少數閣僚制の放棄
阿部首相、諒解を求む
きのふ閣議席上で經緯說明

【東京電話】阿部首相は十六日の閣議席上で組閣當初以來の方針であつた少數閣僚制を放棄し專任農相を得るに至つた事情に關し各閣僚に對し左の如く諒解を求めた【寫眞＝阿部首相】

現內閣成立當初組閣方針として政務の統一圓滑を期するなど將來の下に所謂少數閣僚制を採用することとした、然るに組閣の初めまづ農村方面より專任農相設置運動が起り現在に至りその運動益々盛んとなつた、本來この兼任制を採りし所以のものは既往の事情に鑑み農林商工兩省の相剋摩擦が頗る大なるを遺憾とし兩者の言ひ分を適當に調節するためには取あへず兩省の兼攝を適當と考へ暫く實行したものであつて、この考へは今日に於ても理由あるものと確信してゐる、然し實際においては全國の農村漁村に專任農相を置くことの要望が益々強く唱導せられ、なほ農林商工に對する調節も甚しく衝突するの狀態にあり兩省關係は惡化こそすれ容易に落着することを得ず遂に

において佐賀農相は兼任關係の本來からこの際專任農相を置くの時機に適するものとなしその旨自分まで申出でた、時恰も外務省方面の紛糾のため急遽に取運ぶに至らず前日に至つたが、現下の農村漁村商工業者は何れも生活の大問題に逢着すべき時機なるに鑑みこの際專任農相を置くことに決意した、而して農相としては農村關係に深き理解を有する酒井伯を推すことに致した、之によつて所期の目的を達することを得ると思ふ、世上或は少數閣僚制の原則云々を申す者もあるが、我々はなるべく閣僚の少數を上しとすることに於ては今の如き信念を有するも以上の事情により從前の少數閣僚制なるものは現狀に即せざるの狀況を呈するに至つた、今後政府の信念の變化を云々する者もあらうが時の宜しきを制し一般の幸福を念とするは政治の要諦なりと信ずるを以て批判には拘泥せざる覺悟である

外務省紛爭解決を報告

【東京電話】阿部首相は十六日の閣議席上過般の貿易省設置をめぐる外務省紛爭の解決經過に關し報告各閣僚の諒解を求めたがこれに關する首相の說明內容は左の如くである

貿易省 設置要項に關聯する外務省官吏の行動に伴ふ善後處理に付き過般の閣議に於いて此の解決を自分に一任せられたのでその後外相と懇談協議の上閣議決定の精神を著しく變更することなき範圍內における外務省當局の申入れを容認して一應準備委員會において具現することとした、卽ち此の申出の件は概ね精神及び所務上の解釋に關し唯通商局の任務擔に於てのみ當分これを現狀の儘とするを適當事項となさんとするのみであつた、世上往々にして傳へるが如く閣議事項に著しき變更を加へしむるやうなものではない、元來本件に付て世人の耳目を聳動するが如き事態を惹起したのは頗る遺憾とする所で、當初運動に關しその行動面に動搖に付き種々の風說が行はれ種々の

疑惑を 抱かしめるものありしやに聞き及ぶ有樣であつたので、政府としては一大決意を以てこれを嚴視すると共に若し不純の動機がその間に介在するに於てはその措置に付ては大いに考慮を要することを考へ、一面これを愼重に審視すると共に他面濫りに紛糾を大ならしめざるために種々これが代案を研究するの態度に出でたのであつたが、日を經るに隨ひその行動が必ずしも不純の動機を含むものに非ずして專ら所管事務の沈滯を憂ふるの念に發したものなることを知ると共に、この運動の波及する所頗る廣範圍なるを察知し、本事件の處理に當り明分を正し規律を傷けざるが如くにして延いて現下外交陣營の全能力を擧げて外交の重大使命を遂行すべき秋に當りこれが機能を停頓萎縮せしめるにしのびず寧ろ暫く小異を捨て、大局の把握に努め虛心坦懷彼等の言をも聞くの態度をとり、速かに事態の收拾を圖るに至つたのである、この心持を以つて本問題を解決して閣僚各位の諒解を乞ふ次第である、尙この機會に於て希望を付け加へて置きたいことは外務當局者は勿論一般各省官吏は現下に於ける國

神嘗祭の御儀
宮中で行はせらる

【東京電話】今日（十七日）の神嘗祭には畏くも 天皇陛下御親祭の下に賢所に於て御儀嚴かに行はせられる、なほ伊勢神宮に勅使として掌典□□□を參向奉幣せしめられる御趣きである

陸海兩相參內

【東京電話】畑陸相は十六日午後三時五十分宮中に參內 天皇陛下に拜謁仰付けられ所管事項について奏上、御下問に奉答して同四時卅分御前を退下した

【東京電話】吉田海相は十六日午後一時四十分宮中に參內 天皇陛下に拜謁仰付けられ所管事項につき奏上、御下問に奉答して同二時廿分御前を退下した

敵の塹壕を飛び越えて中山縣に進擊の機銃隊（滿空便）

修水の敵一萬潰滅
突如、背後より猛攻擊

【漢口十六日同盟】我が有働、一ノ瀨、奈良各部隊は十四日揚陵武寧線沙坪路の要衝三都（修水東南方二十キロ）西方高地により約十三師主力及び十四、十五新編十三各師の一部約一萬を背後より攻擊これを潰亂せしめ、引續き西方に追擊、修水南岸の高地において逃げ込まんとする敵を再び猛攻、これを南方山地に潰走せしめた

戰果左の通り

▲敵の遺棄死體六一六▲俘虜一二〇▲鹵獲品迫擊砲一、同彈藥一七五、輕機關銃一、小銃三〇、同彈藥四八五〇

又錦地部隊は京漢線西方漲水河岸多寶灣東北方八キロ附近に進攻し來れる敵に對し、十四日夜來攻擊を開始、翌日拂曉これを西北方に潰走せしめた、敵の遺棄死體三一〇、鹵獲品多數

浙江保安別働隊の遊擊工作を剿滅
杭州市內の治安確保さる

【杭州十六日同盟】○○部隊では支那側のデマ放送を粉碎するため十六日午前十時左の如き發表をなした

浙江保安隊別働隊の工作企圖は既に我が軍の探知する所となり部隊長以下約百名が拳銃、手榴彈を攜帶、去る十四日杭州市內に潛入潛伏中を悉く逮捕せり、なほ二、三ヶ所に放火せるも直ちに消火せり、杭州市內は現在の積極的なる攻勢と嚴重なる警備とにより寸毫の騷擾も見せず極めて平穩に市內の治安を保せられあり、その後便衣を逮捕せる者六十名、殘留隊の本據判明、直ちに之を剿滅掃蕩を開始せり、武康方面に相當の遊擊隊出現を見たるも瞬時にして我軍の殲滅する所となり多大の損害を與へたり

揚子江上流で新大湖丸沈沒
乘客四百の中六十名救助

【上海十六日同盟】十六日午後零時四十五分江陰下流を航行中の東亞海運の新大湖丸は、瀏河口沖合揚子江上に

定期敍位

【東京電話】畏き邊りでは阿部首相以下一千七百六十三名の文武官に對し十六日定期敍位の御沙汰あらせられた、右の中主なる者左の如し

敍正三位
從三位勳二等　平田　長景
朝鮮總督府政務總監正四位勳二等　大野綠一郎
同東京工業大學教授　渡邊新一郎
大阪商業學校長　同　石黑小三郎
米澤高等工業學校長　同　大場　成實（各通）

於て警備のため派遣した、大部隊は同艦乘客は四百名で中六十名はドイツ艦ライセル號に救助された

帝農會長の後任
政黨側の策動を警戒

【東京電話】酒井新農相の帝農會長辭任に伴ふ後任問題は近く銓衡決定されるが、同會長後任選擧に絡む政黨側勢力が再び動き出さうとしてゐるため早くも政黨方面よりの策動がけが行はれつゝあり、然し…

戰地食糧政策 の確立は長期戰遂行上喫緊の急務であり十五日も首相と會見の際食糧政策の重要性を強調し農林當局と連絡の下に適切なる方法を決定したいと思つてゐるから速かに國策として食糧政策を確立したいと思ふ

農村關係團體
新農相を支持

【東京電話】帝國農會、產業組合中央會、山林會、漁村各團體の聯合會は專任農相設置運動が遂に奏功して專任農相に酒井帝農會長の就任を見るに至つた、依つて農村團體は酒井農相を通じ時局の急を要する戰時食糧政策の確立を初め肥料その他農林水產用資材の確保等重要の諸政策確立を要望すると共に之が實行に協力せんとする意向を有してゐるが今後酒井農相が農林政策を確立遂行するに當つては商工、農林兩省の對立摩擦の調整問題の如きは根本的問題であつてこれが解決は至難であると共に新任農相によつて農村側の主張が明確に全面的に代表されると一層の對立と紛糾が豫想されこの點に於て酒井農相の政治的手腕への期待と依賴が同時に集中してゐる、有馬前農相は石黑中金理事長、千石全購聯會長の三首腦は協議の結果一兩日中に帝農會の農山漁村對策委員會を招集し中央委員會を通し、酒井農相の全面的支持協力の聲明書を發表すると共に酒井農政を通ずる戰時農林國策の完遂に一致協力すべき旨の主張を發することになつたことは注目に價ひする

物價局擴充

【東京電話】物價局では、九・一八價格停止以後における臨時措置の運用に萬全を期するため機構擴充を計畫中であるが、物價局としては來月一日より左の如き陣容で指定價格の認可及び公定價格の設定を行ふことになつてゐる
一、物價局の陣容を四倍以上として現在の五十一名を二百四十一名とすること

ワルソー市長
コブノに脫出

ローマ特電【十五日發】當地で傍受したリガ（ラトヴイヤの首都）からの放送に依れば、ドイツ軍の猛攻を前にワルソーを死守した前ワルソー市長スターヂンスキー氏は故國を離れて十五日コブノに到着した

職員給與措置令
調查委員會

【東京電話】國家總動員法第十一條に基く會社職員給與臨時措置令は十八日公布、二十日施行されることとなつたので、大藏省では同令施行に關する重要事項を調査審議するため、大藏次官以下關係各省高等官十名を以て職員給與臨時措置令委員會を設置することとなり、來る十九日同委員會官制を公布卽日施行する豫定である

食糧政策の樹立が國策として最急務
記者團と會見　酒井新農相抱負を語る

【東京電話】酒井新農相は十六日午後四時半農相官邸において記者團と會見左の如く農林政策に對する抱負を述べた

現下非常時局 下において農林水產の重要性が國家の大局の上から見て特に顯著に現れて來たこの際、所期の政策を順調に遂行して行くためには農林水產業の經濟的意義についての認識を明確ならしめることが是非必要である、農林水產業に關し色々論議があるが今日この點特に重視しなければならん、食糧政策は刻下の重要問題であるが、この問題は內地は勿論、外地の事情のみでなく滿洲、支那に於ける需給事情をも十分考慮して速かに適當なる對策を樹立實施を要するものと考へる、米穀配給事情の調整は重要且つ緊急を要する問題であるから早急に事務當局に準備を聞いた上

適當施策を しなければならないが、目下は全く白紙だと申すより他はない、肥料問題に就ては農林畜產物增產計畫の整備に重大なる關係を有つものであり、特に商工、農林對立の焦點でもあるので遞信當局ともよく相談して大衆的見地から双方事務當局の協調を求め、適正なる肥料方策が樹立出來るやうに全力を傾注したいと考へる

魯鈍

本事部に課せられた帝國本來の使命の達成に獻身的の努力が捧げらるる必要ありと斷定した、更に本事態を重視せることはその原因如何に拘らず遺憾なることであるが、現內閣に課せられた重大なる大任を思へば、一大臣の行き懸り又は面目等の小乘的問題に拘泥すべきでないので、我々は一致協力して一層の努力をなしこの重大任務の遂行に邁進すべきであると決心した所以である

お互に

政府は一層の協力を求める、政府各員は協力を願ひたい

拓・遞兩相協議

【東京電話】永井遞相と金光拓相は十六日の閣議後首相官邸に於て會見、金光拓相より半島關係の事項について更に詳細に說明し一般各省官吏も現下に於ける

獨軍、近く一大反擊
ヒ總統秘策を練る

アムステルダム【十五日發】西部戰線の決戰は今や避け難いものとみられ、ヒトラー總統は近く自ら前線に赴くと傳へられるが今の處はベルリンにあり十五日はカイテルドイツ軍總司令から齎された西部戰線視察後の詳細なる報告に綿密なる檢討を加へた模樣である、ドイツ軍が一大攻擊に出るか、しかしてその時期如何は未だ全然不明である、然し何れにせよ決戰は間近かに迫つたものとしてアーヘン、ケルン、デュッセルドルフ等ライン河に臨んだ重要都市の各市民を退め附近一帶の住民は悉く後方に避難を開始してゐる模樣である

獨軍、ル公國侵入か

【パリ十六日同盟】フランス軍司令部は十六日午前前夜に獨佛國境につきモーゼル、ザール兩河の中間地區の戰線概は頗る活況を呈してゐると發表したが、パリ軍事消息通は右に關聯しドイツの今後の作戰を左の如く豫想してゐる

ドイツ軍はフランス軍の左側に猛攻擊を加へ遂にマヂノ線に突入するかあるひはルクセンブルグ大公國を突破して側面攻擊に出る準備を進めてゐる模樣である、しかしフランス軍は守勢を堅へドイツ軍の進擊を待構へてゐる

ム伊首相と陸軍首腦協議

ローマ特電【十五日發】ムッソリーニ首相は十五日朝兵營にバッソー將軍及びサラシノ將軍と約二時間に亘つて軍事會議を遂げたが、右はイタリー陸軍の特殊行動演習につき討議したものといはれる

對ソ協定調印は
英佛との諒解が先決
トルコ政府重大聲明

イスタンブール特電【十五日發】切迫せるバルカン情勢に關し十五日トルコ政府は左の如き聲明を發した

ソ聯側がダーダネルス海峽のチアナカールに基地を要求したが、右はトルコ政府が既にモントルー條約の根本精神を支持せざるの方針を明確にせるものと見られ、近く正式に調印されんとしてゐる英佛土協定の內容に關し特に重大なる影響を及ぼすものとして注目されてゐる、トルコはバルカン協商國に英佛との協定の何れにも抵觸せず又同時にモントロール條約の規定に基づき地中海及び黑海を航行せんとする艦船のダーダネルス海峽の自由通行に抵觸せざる限りソ聯との間にバルカンの中立に關する協定並に黑海協定の締結に關し用意を有するが如何なる約束にても承認せざる限り英佛側との十分なる諒解なしには決して調印されぬであらうと聲明したがドイツがユーゴー、スラヴイヤ乃至ハンガリーに對し、トルコは如何なる態度をとるべきかの問題については見解を避けた

芬蘭特使歸國

【ヘルシンキ十六日同盟】ソ聯當局と重要會談を行つたパーシキヴイフインランド特使一行は、會談半ばにして十四日夜モスコーを出發一旦歸國の途につき、十六日朝傳へられるソ聯側の諸提案を齎してヘルシンキに歸着した

英國主力艦リ號
またも大損傷
獨潜艦の魚雷命中

【ベルリン十六日同盟】ドイツ軍司令部は十六日午前イギリス主力艦ロイヤルオーク號を擊沈した同一潛水艦が十六日さらにイギリス主力艦リパルス號（三萬二千トン）に魚雷を命中させこれに致命的損害を與へた旨發表した

芬蘭豫備兵を召集

ヘルシンキ特電【十五日發】對ソ交涉の難航に直面したフィンランド政府は十五日豫備兵の召集を斷行した、然し豫備兵の召集は依然續けられ數日來國民の緊張は少しも緩和されてゐない、陸軍當局では五十萬の兵を僅に動員出來ると斷言してをり、レニングラード附近の國境には十分防備が整つた旨說明し國民一般も徹底抗戰の決意を以てゐる、フィンランドの自由と獨立とのためには一步も讓らぬといふのが、目下における同國市民の共通の決意である

ブルガリヤ公使に
蜂谷參事官を起用

【東京電話】外務省では今回ブルガリヤ國に公使を派遣することに決定、初代公使にはポーランド駐在大使館參事官蜂谷輝雄氏を起用することになり、同國よりアグレマンが到着したので、十六日の閣議上げ

東亞局長決定

【東京電話】外務省東亞局長のスイス公使轉出に伴ふ後任は、十六日の閣議上げ閣議に於て堀內參事官を起用する事に正式決定、十八日左の如く發令される

任東亞局長　外務書記官　堀內　干城
任ブルガリヤ國駐劄特命全權公使（二等）　大使館參事官　蜂谷　輝雄
任大使館參事官（一等）　外務書記官　上田
東亞局長心得を免ず

人

◇安川雄之助氏（前滿洲大政翼賛）退官挨拶のため十六日來京
◇佐藤尙武氏（東亞海島支局長）新任挨拶のため十六日來京

早稻田大學講義錄

入學者は總て校外生として待遇し・何人にも學校敎育に劣らぬ學力を得せしめるやう萬全の指導をなす。小學校卒業生なれば何人にても可。入學手續其他の詳細は內容見本によりて知られたし。

中學講義（一年前期）　商業講義（一年修了）　高等女學講義（同上）
政治經濟講義（一年半修了）　法律講義（同上）　文學講義（同上）
建築講義（一年半修了）　電氣工學講義（同上）　電氣工事豫備講義（一ヶ年修了）

內容見本は必ず御望みの講義錄を明記してハガキで申込むこと

東京牛込　早稻田大學出版部　振替東京一一二三　電話牛込三四五

國產　ネッスル　ミルクフード
粉末調整乳

本品は牛乳に滋養豐富な澱粉を加へたもので消化吸收がよく又滋養分ヴイタミンA、D等を添加し強化されてゐます。母乳不足・牛乳や粉乳の離乳期・離乳にも好適。
主要藥店にて販賣
見本進呈　御申込の節本紙名記入の事

NESTLÉ MILK FOOD

ワシミルク　クルミ　シ妹品
ワシミルクは牛乳より消化容易ヴィタミンに富み母乳代用に好適
J 16―39

社説

儒林大會の意義
內鮮一億同胞の期待至大

十六日京城に開催された朝鮮儒林大會は、經學院を中心として全鮮儒林の總結集である點を顯揚し、儒道精神に基き儒道の振興を圖り、國民精神總動員の趣旨に從ひ、國く忠孝道義の信念を涵養し、皇國臣民としての錬成を強め、東亞新秩序建設の國是に則り東洋文化の眞髓を闡明し、以つて日滿支永久平和の確立精神的紐帶となすべきことを決議し、こゝに朝鮮儒林聯合會の結成をみるに至つた。李朝以來國教としての立場から半島民衆の指導に任じ、今日なほ半島民衆の間に隱然たる支持を有つところの儒林が今日帝國固有の皇道主義との一致を說き、孔夫子の大一統主義と大同大平主義の理想が興亞聖業の大精神と合致することを強調して二千三百萬同胞に對しその進むべき途を明確にしたことは、單に儒教がその進路を闡明したといふに止まらず、アジヤに於ける凡ての宗教の進むべき方途につき自ら決然としてその範を示したものとしてその意義は眞に重大といはねばならぬ。

◇

而も大聖孔夫子の訓すところ、その民族協和精神における儒林の鮮滿國民としての現勢の重大を確認し、皇道精神に基づく儒道指導の運動を國民精神總動員運動と結びつけて以て積極的にその擴大方法を明示し、これを以て日滿支諸國の強化に資し、東亞新秩序建設に寄與すべきことを誓約づけてゐる。

その推論の根據と實際たる決意を聽くは、既に早くより內鮮一體同胞の待望して止まなかつたところのもので、今日それをかくも明確にし得たことは、新アジヤ建設のため儒林に求へざるところである。

◇

而してわれ等は嘗て儒教は支那に興り、蔣介石によつて支那に亡びたといふことを聞いたが、今將に支那の儒教界識者蔣政府が只管明治の脈絡を辿りつゝあるとき、我が儒國の一角から猛然と蹶起する儒林の姿を見るは正に何ものにも勝せざる信念により武裝した興亞精神の大動が何時ぞ々としてアジヤ大陸の中央に邁進の理想を唱へ、迷へる大陸の大勢にアジヤの協力と諧びとを喚起せしめる姿を想起するのであつて、われ等はけふのこの儒林の歷史的な結成に對し無限の敬意と力を感ずるとともに、その前途に對し最大の期待をかけるのである。

中國制覇の時機を狙ふ 共產黨の策動激し
蔣政權滅亡へ急ぐ 斷末魔に狂ふ諸相

上海特置員 宇崎重二

蔣介石

孫科

宋子文

歐洲大戰の勃發と汪政權の急速な進展に狼狽して最近の重慶政府は斷末魔の相貌を呈し醜性な策動をつゞけてゐるがその二三を拾ひ命脈を打診してみよう

◇その一……重慶から當地に飛躍した情報によれば蔣介石は日係協定に狼狽して宋子文を香港から呼び寄せ、宋を使者としてモスコーでソ聯の對支援助を要請する豫定でもつたところ、重慶政府が最早命脈幾何もなく、この種の工作は何等意義がないことを知悉してゐる宋子文は言を左右にして出馬、よつて蔣介石は改めて行政院副院長孔祥熙を使者に立て目下孔祥熙は孫科とともにモスコーで各方面に畫策してゐるといはれる

これは西北地區におけるソ聯の特殊な立場を明白に容認するほか極めて讓步的な條件を提出したものだが、これにつけこむ中國共產黨の策動はだしく各種要な政府機關を一擧に確保せんと圖り國共正面衝突は全線にて火蓋を切らんとしてゐる

◇その二……こゝに與止千萬なのは中國共產黨首領毛澤東である、彼は陝西省延安にて現在の國共抗戰爭は正義の戰でなく、植民地と勢力範圍爭奪の繰返しにすぎない、たゞ被壓迫民族解放の戰爭のみが正義の戰爭で共產主義者の支持するのはこれに限られてゐる

ソ聯の態度を見よと外國通信記者に語つた然日ソ聯がポーランド侵入が開始され、理論の破綻を暴露したので地元の陝西省方面で共產黨に愛想をつかした青年團が汪兆銘の中央政權を支持する論旨を寄せて來たといふ噂ぎが持ち上つてゐる、毛澤東が女優藍蘋と赤い戀に醉つてゐる間に眞の目醒めた民衆はどしどし彼を置き去りにしてゐるのだ

◇その三……遊撃隊も給與が全く行詰らないので最近は完全に匪賊化したが重慶政府では[illegible]に匪賊化したが朝出軍を擔當とする同時に重慶政府では蔣兒命令を出して日本軍への謀略を未然に防ぎ、又世紀の相場者汪兆銘氏に對し暗殺團を送つたとの情報も傳はつてゐる

これは中國共產黨員葉挺人民委員會の郡大周はじめ五名で數日前英國汽船に便乘して香港で上海に潜入、アジトを轉々として汪兆銘氏の滯在する附近の放火や料理に毒物を混入等の計畫が進められてゐるか汪兆銘暗殺さる!の流言が飛んで相場を狂はしたなどの事例もある

もはや重慶政府は非合法的テロ化した觀あり、新政權は高らかな希望をあげんとしつゝある

住宅經營地答申案審議
京城府會原案通り可決

金誼(金誼町の一部)新村(新村町、大峴町、新元町の各一部)上道(上道町の一部)與崗(與崗町、敦岩町、鍾岩町の各一部)の四ケ所に七十萬坪の住宅經營地區に對する朝鮮總督府諮問答申案決定の京城府會は、十六日午後二時から府會議室において開催、本府山岡技師から細部案に就て說明あり

曹議員 豫定せんとする地域は多く民有地である、この方面の地主についての諒解はあつたが、府內における營利的建物會社が增えて來たがこれが取締方法如何、住宅地區への交通はどうするか

山岡技師 土地は凡て收用することになると思ふ、收用價格は適正と認められるものにしたい、住宅會社の取締は都市計畫の範圍內においてはない

長鄕工營部長 交通問題については府としては京電にやらせる考へである

山中議員 諮問原案を出された本府の方にこの府會で原案を說明させる出張的根據如何

高橋府尹 參與員を臨席した

中尾議員 かゝる重大問題を答申期日際に府會を招集し研究する餘裕を與へなかつた理由如何、如何なる方法で實現するか、計畫の輪廓を說明して貰ひたい、資財はどうするか、何故官有地が府有地を諮問しなかつたか

長鄕工營部長 本諮問案が道から府に參つたのは九日であつたので內地旅行議員の歸りを待つたわけである、府自身の仕事としてこの案が決定されゝばたゞちに着手する考へであるが資材などに關しては本府における住宅對策委員會の決議をまつて財會を開く考へである、尙官有地、府有地には適當な土地がなかつた

加藤議員 資材問題に對する對策はあるか

長鄕工營部長 資材については出張所に待機して貰ふ考へを持つて本府に交涉する考へである

姜議員 住宅地を第一次、第二次と擴張する意思ありや

長鄕工營部長 擴張計畫はこの成績を見た上でなければ何とも云へぬ

李昌業議員 事業計畫如何

長鄕工營部長 第一期事業は二ケ年、分讓は五ケ年計畫である

森安議員の動議により讀會を省略して諮問案を原案通り可決し、同三時半散會

江界水電工事 大體順調に進む
池邊東拓副總裁語る

江界水電株式會社長就任披露宴出席のため入城の池邊東拓副總裁は來月十五日まで滯城、支那開發の業務を統轄する豫定であるが、當面の問題につき左の如く語る

自分が江界水電の社長に就任したのは別に何もはなくて常に京城へ來るので關係當局との折衝などに便宜であるからである、同社は大體順調に工事が進み、資材等もまづ心配せずともいいやうだ

支店長級の異動は發令したが本社の重任課長や沙里院支店長等の補充が整つてゐるので、何れ適當な機會に補充するつもりだ

東拓の資金は最近は非常に潤沢に手當が出來る、近く三千萬圓の社債を發行すべく目下手續中である、未拂込の徵收は主務官廳に申請してゐるが許可の暁で來春早々一株につき十二圓半を徵收することになるう

鴨綠江水力計畫も着々進捗してゐるが、事業會社を設立して着工する豫定で共他、朝鮮會社、北鮮合同

旱害地區への食糧配給統制
民間側の不滿表面化

旱害地の食糧配給統制をめぐつて最近民間側より種々なる不滿が表面化し特に穀物商界筋はこれから全然除外されてゐるので生業の對策として合理的な調整が要望されてゐる、卽ち左の如し

一、輸入扱として三井、三菱が決定した配給は各道を中心に全組合が主として卽ち輸入取扱の一本となつた結果從來より粟を輸入販賣せる營業者は全然この配給から除外されるので生業を脅威されるのである

二、南鮮旱害地帶への配給はこれでなければとして、西北鮮の粟食地帶の輸入を配給が問題であると

三、滿洲の統制により朝鮮への輸入は旱害關係の指定業者外には買付が出來ぬとすれば三井物產は輸入業者として販賣の資格は問題であり寧ろこれは穀物協會等を活用すべきではないか

輸出許可制品の擴充で事務澁滯
業者より緩和方要望

許可制品が貿易商間のものとなつたに拘らず事務的機構が從來の儘なのでは致方ない、圓貨の節約は結局事務的機構が從來の方法によらざるを得ないと同時に輸出許可制品の品目が增すに伴ひ事務的の手續は從來の方針でなく處理すべき事務の各課分擔といふことに就ても考へられるが、これは輸出統制といふ統括的事務上から難點があるし將來貿易局といふ方面へ移すとか貿易局といふ方向から此の際速かに合理的な方法で處置をとる方針であるが、何れにしても人の增員といふことが先決問題であり過渡期的現狀としてはやむを得ない

京鐵硯村驛の クロス地點オーバー

京義線と京元線の地點は硯村驛附近でクロスせる現狀であり鐵道輸送の面では種々の不便があるので同驛構內のクロス地點をオーバーすることに決定、目下設計中であるが近く着工の豫定で、將來クロスをオーバーした京城驛への輸送のスピードは改めぬと京城驛は重要に立てゐない

朝鑛株受渡 十九日に繰上げ

朝鮮鑛業の受渡は來る二十日となつてゐたが、高田、大原、中西の四取引店が分讓の手續きの爲め一日繰り上げて十九日受渡に變更された、當日受渡不能の際は二十一日でも差支へないことになつてゐる

全北旱害工事に 中村技師を派遣

全北道では旱害救濟土木工事を實施したい旨本府に申出たので土木課では中村技師が現在全北道に派遣調査中であるが、同技師は十四日歸任したので十六日午後課長の方針を決定するため打合會を開催した

政府米買受申込

【京畿道】　管下の政府米買受申込は十四日の政府米買受申込狀況の如し(單位俵)

夕刊後の市況

◇一朝取買物相場

八年產	九年產	五、四〇〇
九年產		一六〇〇
十年產		三、〇〇〇
十一年產		七、〇〇〇
十二年產		一、六〇〇
十三年產		
合計		二七、八二〇

◇一横濱生糸當限

當限	一六九四
先限	一六二九

工事入札メモ

豫告 ◇京城府一、自轉車里町至往十里町道路改修工事の內鹿川橋梁費(指名)京城土木、內田組、中村組一、初音町地內外一ケ所下水改修(指名)有馬組、近江組、大石又吉一、西井町地內外、區所下水改修(指名)中央土木、近江組、矢部組(明日)以上三件十月十九日入札

◇京城鐵道事務所一、京城驛本屋理髮室新營其他(特命)三田改築店(明日)十月十八日入札一、龍山第一共同浴場修繕模樣替其他(指名)木原組、二井組、富田工務店一、驛員宿舍新築起十二坪八附近本線側溝石垣其他新設(指名)堀井組、大澤土木、大石組(明日)以上二件十月十九日入札

◇京城鐵道事務所一、開城八等官舍九及十號移轉模樣替其他近日中入札

◇元山鐵道事務所一、高城六七等官舍新築其他近日中入札

◇城津鐵道事務所一、會寧驛員集會所新築其他近日入札

◇平安南道一、朝鮮白石樺成川郡大明面昌山里地內道路修繕(指名)張仁浹、金仁明一、成川郡三野小學校增築(指名)伊藤組、多田組外、村上組、古田組、東組一、成川郡友部小學校增築(指名)多田清作、古川組、伊藤組以上近日中

結果 ◇京城改良事務所一、漢江橋梁鋼桁架設其他(落札)六十三萬七千四百圓菅原工業所六五〇〇〇圓河標梁

◇釜山改良事務所一、釜山釜鎭上間一部路線移轉工其他(一回最低)二萬一千六百圓西本

◇京城驛貨物主任一、間城八等官舍(一回最低)一萬九千五百圓西本組一、三五〇田中組二四、〇〇〇中谷組(一回最低)一萬九千五百圓田中組二〇、五〇〇淸水土務店二一、三五〇田中組一、大原組一萬九千三百五十圓增井土工業十七、八五〇七千四百四十圓

◇咸鏡北道一、吉州邑長白面地內吉州林道改修(一回指名)二萬五千八百三十八圓谷本組中、一、無權谷洞通信第谷其他新築(落札)九千八百八十四圓佐藤一部一、三五〇山下組一〇、三八〇中村〇一〇、五〇〇黒田組一〇、八〇〇〇梶川一郞

◇平壤鐵道事務所一、滿州通工場工事一萬二百六十四圓備田野一

◇平壤鐵道事務所一、北鐵朝鮮國境線構場增改築(落札)九千八百八十五圓中島實九、九八八、沼子木一〇、〇〇〇新井組

經驗と知識を缺く 官僚的經濟統制の是正

金原賀之助

戰時統制時代では先きに立つて經濟を指導するのである。指導者に十分な知識と豐富な經驗が缺けてゐたことは、統制をヨリ不手際ならしたのである。

故に經濟統制の效果を舉げるには、經驗と知識とを採り入れることが極めて必要なのであるがそれには當業者たる經濟團體を參加せしめ、之を活用するのが最も近道である

だがそれは條件がある、經濟團體そのものゝ整理統合の必要であることは言ふまでもないが、更に當業者が時代を認識することは殊に必要である、換言すれば、一部當業者に見る、飽くなき私利追求の考へを是正し、經濟國策參加の責任と自覺をもつ得るやうになるといふことである

私は、斯くして統制が效果的に行はれ、現に與へられようとしてゐる經營の權威を十分利用し以て現下の難局を乘切ることを切望せざるを得ない

物資の不足を強める嫌がある。更に物價の點からみると、輸出增加の傾向、輸入の困難、海外物價の騰貴、我が爲替相場の低落等を通じて、騰勢を免れない。けれども物價の上昇は、現在の戰時經濟の運營上極力排除する必要があるのである。

◇

以上の觀點はすべて經濟統制の強化が必至であることを、明示するものだ。自由にしたのでは輸出の統制も輸入の計畫化も、物價騰貴の抑壓も、すべて不可能になるからだ。

然るに、經濟統制に對する非難や不滿は種る點にある。これは、統制する者もされる者も未熟であつたといふことにも由るが、又官僚統制といふことが相當原因になつてゐると思ふ。

卽ち從來戰に經濟活動を見守つて居ればよかつた官僚が、今日の

時評

戰時經濟の前途については今のところ豫斷を許さない、しかしヒトラーの和平提唱も、英佛首相によつて否認されるに至つてゐる。從つて經濟戰争は長期戰で臨み、經濟的如何に拘らず經濟力を消耗して、ヘトヘトになるであらうといふことは十分承知してゐる。しかも それは、我が國が既に二ケ年以上支那事變を臨ひ續け、その上長期建設を完遂せねばならぬ狀況と同じである。卽ち

ならず現はれようと思はれるが、しかし、如何にしても來たにしても、現狀の儘で引きさがるわけには行かぬ情勢にある。從つて戰爭の前途が如何にあらうとも、一應考へておいてよいやうに思ふ

果して戰局がかかる情勢に展開するならば、それは我が國にとつて、經濟力を伸ばすべき絶好の機會であるといふことが、考へ得られよう。

◇

ところが、歐洲戰爭の我が國に對する經濟的影響は、決して喜ぶべきことでないのであるが、しかもそれは、我が國が既に二ケ年以上支那事變を完遂せねばならぬその上長期建設を完遂せねばならぬ、ヨリ大きくしてゐるのである

とも當然に弱くのである。固より歐洲戰爭が長引けば、我が國の輸出は著しく增加し得る可能性がある。けれども、既に過多の物資に供給不足を感じてゐる今日、無暗に輸出に振り向けることは、生產力擴充や國民生活の點からいつて、許されないところである。

又現在我が國が、重要資材や生產力擴充資材を、西歐諸國の原料品と共に多額に輸入せねばならぬことは周知の通りであるが、歐洲戰爭の結果、それらの物資が輸出を禁止されたりする。卽ち我國の必要とする資材を十分に輸入し得るかどうか甚だ心配されるのであつて、その輸入が何によつては、我生產力擴充や輸出が阻害されるのみならず、國內

產金奬勵金交付
業界一齊に注目す

新產金增產奬勵金は昭和十三年度の實績を基礎として交付し、相當大幅の高額交付となるものゝ如く業界の注目を惹いてゐるが此の場合の算定は製錬所を所有せぬ實鑛業者の鑛山はこの算定を受けぬこととなるやうであるが、斯し產金奬勵金の新交付は自然鑛石相場の値上りとなるので結局同鑛の利益が受くることとならうと見られる、なほ別途に直接鑛山の利益を益する奬勵金の確立をするとの見方もあり、更に產金增產施設は案外早く發令を見る形勢にある

放射線

【北海道】……北見國阿寒の紅葉が満開、今が見頃

【秋田】……阿仁鑛山高村前、三浦佐々木菊治(さく)は、同村關多一郎方で、夜中、焼酎三斗を盜み吞み出した際、泥醉して死亡した

【山形】……東田川郡押切小學校では毎日一時間いなご捕りをつゞけてゐる、賣上げは學校の設備金へ

【宮城】……蟹谷に一萬トン貯水池を設ける計畫、仙台市が豐岡でつなぐ綜合開發第一期計畫ができた、總工費三千萬圓

【愛知】……瀨戶高等女學校の市內在住卒業生約一千名、同校の發起には勤勞奉仕動員して銃後奉拜、市內大行進を決行するさうだ

【京都】……西陣大學の學生勤勞奉仕が十一月中から始まる

【島根】……松江のタルミ手娘子が決定したが成績中分なし、一般へも販賣する

【島根】……高津川の鮎、六月解禁以來、北京、大阪へ輸出して好成績だつた

【佐賀】……三瀨村字田中長太郎さん方で購入した鵞鳥四百羽のうち白色レグホン一羽に羽が三つ生えて僅かに歩いてゐる

【滿洲】……奉天の飛行機は激增をし、人口は月一萬平均の增加、七月末現在が八十四萬三千、事變前の二倍以上となつた

【北支】……天津コレラ猖獗、十月九日現在の患者が、支那人七名、日本人一名

【中支】……杭州は在住日本人一千餘、風光明媚の西湖を中心に杭州社を建設されることとなり鍬入式が行はれた

讀書の秋見よ受驗雜誌 大明堂三大受驗雜誌十一月特輯

秋季文檢本試準備對策

文檢本試受驗上京心得

實業教員本試必勝對策

中等教員本試準備對策

春季文檢合格準備實記

十一月特輯 定價四拾錢 文檢受驗雜誌 文檢受驗生

文檢受驗生十月號

文檢受驗生九月號

文檢受驗生八月號

專檢高資全問解答講評

十一月特輯 定價四拾錢 受驗就職雜誌 受驗生

女子專檢全科解答講評

專檢高資全科解答

檢定入學就職合格實記

最近施行試驗問題速報

受驗生十月增大號

受驗生九月特輯號

受驗生臨時增刊號

高師二部小教準備要訣

十一月特輯 定價四拾錢 敎員受驗雜誌 敎員受驗生

高師師範二部準備要訣

小學教員檢定準備解答

教員入學檢定奉職對策

青年學校教員問題集

教員受驗生十月號

教員受驗生九月號

教員受驗生八月號

全國書店一齊發賣 大明堂發行

朝鮮總督府 御指定專賣品

仁丹型体温計

自己の平熱を知れ

世界六十余國へ進出!

御採用 各帝國大學醫學部 陸海軍、赤十字社 官公私立の病醫院

北島醫院

朝鮮信託

信託業務案內 ○不動產信託 ○金錢信託 ○有價證券信託 ○其他一般信託

本店 京城府南大門通二 支店 群山、釜山、木浦 平壤、大邱、咸興

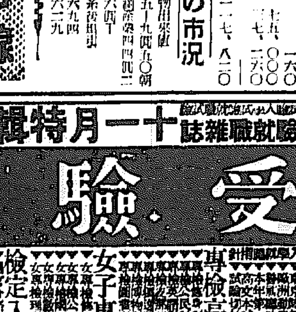

感冒によへ備!

たんを袪り せきを止め のどを潤し こゑを良くす

固形淺田飴

定價 三〇 五〇 七〇 一、〇〇

本舖 東京 堀內伊太郎

ヘブリン丸

かぜ引いた時… ねつの出た時… さつそく お役に立ちます

敷島產婦人科

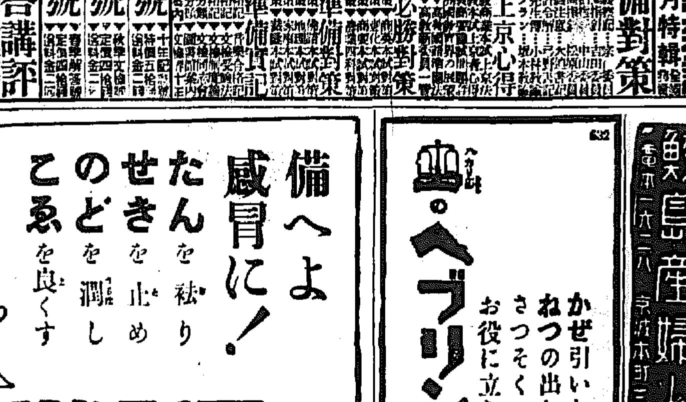

急性慢性淋疾にピリパン錠

注射代用 內服殺菌劑

今日、繁用される所謂化學療法劑もその多くは忌むべき副作用―例へば服用後の胃障害、嘔吐、發疹、神經症などのため、その有効量を存分に驅使し得ない憾がある。

―然るに、ピリパンに於てはその有効量に於て、連用するも何等の副作用を見ず、且つアゾ色素獨自の強力なる深達性殺菌作用により、豫防劑として適切であるのみならず、急性及び慢性淋疾に對しても、最高度の治療が期待される。

更に、ピリパンの特長として諸家の推賞せらるゝは尿路粘膜の炎症に鎭靜的に作用し、出血又は疼痛を最少限に輕減しつゝ治療を進める點である。

一回量……一―二錠

號瓶……三〇錠…一・六〇 一〇〇錠…四・五〇

大阪・東京 田邊商店

朝鮮神宮奉賛體育大會

集團體操の意義

全日本一般對學生部に全日本女子三部對抗聯合競技會に際し全日本體操聯盟の協賛による集團體操が行はれた。一體この集團體操はマスゲームといふ名前で明治神宮大會が第一回以來世間に紹介し、神宮大會といへばほかの競技は別としてもこのマスゲームが樂しみだといふ格別な〝ファン〟を生み出すほど特殊の地位を占めて來たものであるそしてこれが國來日本人の體育觀念に多かれ少かれ好もしい影響を與へて來たことも見逃せない事實で最近では種々の集團體操を主として集團體操のみのコンクール的な催さへ持つまでに發展して來た、獨チエコで全國民的な集團體操の運動として有名なソコール運動があるが日本でも例へばラヂオ體操が全國的にもう一段強い組織力を持てばソコール的な運動に必ず發展するかとも思はれるがそこまでゆかなくてもこの集團體操はこれからの日本で保健運動とも密かに結びついて更に一層組織的な發達を持ち得る可能性を十分に認められる

また陸上競技會に集團體操を取り入れるのは決して單に〝陸上競技を添へる〟といふやうな勝物にするやうな考へ方からでなくもつと本質的な意味のあることを認識しなくてはならない、要するに陸上競技における走、跳、投の運動があらゆる運動競技の基本をなすものであると同時にその走、跳、投の運動能力は自然的な身體運動たる體操によつて培はれるといふ點に兩者の結びつく必然的關係がある、そして更に忘れてならぬことは體操によつて養はれる〝感覺〟がすべての運動競技を正しく會得し且つ鑑賞するための最も大切な要素となることである、集團體操に對してさういふ見地からわれ〳〵の關心を深めてゆきたい

今回行はれた集團體操の著しい特色は制定された大日本體操の紹介であつた、これは一般・青年・女子青年の三種類についてであつた、この體操は一般に知らないが實に驚くべき組織を持ち東京全市卅五區の各町會を目やすとして行はれた、

第二日の朝鮮放送ラヂオ體操會の會員九百五十名によつてラヂオ體操と大日本一般體操が行はれた、この聯盟は一般に知られてゐないが實に驚くべき組織を持ち東京全市卅五區の各町會を目

な不見識をやめてもつと潑く民間の小規模なバンドでも手輕に演奏できるやうに伴奏音樂の普及的な研究を謝る心がい

やることによつてよき生活の喜びを見出してゐる人々の自治的な集りがこの團體であり、その代表選手がこの日に出場した九百五十名の老幼男女である、この雜多な人々が新しい大日本體操をよくもあれだけにこなし得たものだと感心させられるし、その指導者や世話人の熱意に敬服のほかはなく「和動」などがこんな團體を見捨てゝゐるのがおかしい

最後の選抜集團體操は人數が少いため見榮えがなかつたが、大學高等専門學校の部は一種の規格があり器械體操といへば鐵棒や平行棒を持ち出すことになつたが、このごろでは軟式野球などによつて代へられて鐵棒が以前ほど顧みられなくなつた、運動能力を最も簡易に養成し試作する手段の一つとして鐵棒への注意をもう一度この邊で強く喚起していいのではないかと思ふ（川本信正）

らず伴奏音樂のリズムに乘つていろいろな體操が流れ出してくるところにあり、今回はその伴奏がレコードでやつた

今後の神宮大會でも恐らくレコード伴奏かと思ふが、さうだつたらあの競技場のレコード演奏設備がいまのうちに根本的に改良する必要がある、同時にこれを全國的に普及しようとする際先者は伴奏音樂の演奏を特定の一レコードにばかりまかせておくやう

體に細胞組織の網を張つて數萬の會員を擁してゐる

だから今度も出場した會員は五、六歳の子供から八十歳の老人にまで及んでゐるが體操のテクニクの巧拙は別として注目すべきはそれらの人々の間に溢れてゐる〝體操をやらう〟とする意欲である、この團體は勿論官製のものではなく會員は誰も強制されてやつてゐるのではない、近所の廣場に集まつて體操を

奇徒である日體、女子體育、日體女子部の大日本體操それ〴〵によく小學校の柔道の型を示す體操や相撲の新形式として注目されたが上野高女と文化高女の薙刀體操が低學年生徒に拘らず気合の鋭さもよく利いてこの體操の狙ひとする精神的なものを十分活かしてゐて氣持がよかつた

あれで列の亂れがなかつたらもつと立派な効果が出たであらう

頼もし甲子園度胸

中等野球　仁商、平一中に勝つ

[illegible]三氏審判、仁商先攻で開始、大接戰の末一對零で仁商辛勝、時に戰五時十五分

仁	0	0	0	0	0	0	0	0	1	1
平	0	0	0	0	0	0	0	0	0	0

▲本壘打 宮本▲併殺 上田—荒井 ▲野選 竹島 森山—竹島—荒井

者を苦しめた、夏の大會では一對零で平中惜敗し雪辱戰のことて物凄く仁商陣に肉薄したが守備固く仁商返り討とばかり息ごめども森田の好投に押へられ七回を過ぐるも得點なく補回戰に入るのではないかとみられてゐたが最終回に至り勝利の女神は仁商に喜びの微笑を投げた、この回のトップ打者伊藤遊擊間高投に二進、岩見の前進犧安打で三進、尋山の頭補前に野選となり無死滿壘の絶好機を迎へたが辻の投球は伊藤と重殺を喫し好機逸したと思はれたが續く二者四球で岩見を押出し決勝の一點をあげた、平中としては、あきらめられないものがあらう、蓋し近來の好試合であつた、不運の

平中は森田の健鬪も空し一點差に泣く、雪辱を斷る（坂本生）

[illegible]

龍中敵失に辛勝

中等學校野球選手權決勝龍山中對成興商業は十六日午後零時八分から京城球場で原口（球）馬場、花谷（壘）三氏審判龍中先攻で開始、八對七で成商惜敗、時に二時十一分

龍	0	0	1	1	1	4	0	0	1	8
成	2	3	0	1	0	0	0	1	0	7

[illegible]

▲二壘打 味尾▲三壘打 森山▲暴投 白▲野選 川島

成商は一、二の兩回に五本の安打と三の敵失を利用五點を先取し更に四回一點を加へ極めて優勢裡に戰を進めた、龍中は立上り際を完全に叩かれ新手を繰り出したが四三、四、五、六の各回に一點宛辛

進の七回に至り白投手の不調に附け込み一擧四點を加へ形勢を逆轉せしめ成商八回の猛攻を一點に喰止め漸く逃げ込み明日の決勝戰に駒を進めることになつた、成商白投手は最初の好投に似ず四、五、六、七の各回荒れだし悪球に惱み勝利を逃してしまつた、龍中は打擊揮はずその得點は殆んど四球と敵失で拾つたものでけふのやうな狀態では明日の優勝は到底望めない

各道對抗軟式 野球第二回戰

各道對抗軟式野球第二回戰は十五

一般は吉、矢田組（京城）

曺、李（延専）金、朴（平北）も優勝　軟庭式球

朝鮮神宮奉賛軟式庭球大會の第二日は十六日正午から京城運動場で舉行したが地方軍は第二回戰で全滅、京城代表の吉、矢田組（殖銀）がこれまた京城代表の白村組と決勝戰に廻り六對四の大接戰の後吉、矢田組優勝した

▲準決勝
京城（洪永俸・李錫顯）一―四 京城（白潤輔・朴相哲）
京城（吉仁屋・矢田）四―〇 京城（李鳳居・房金鍋）
▲決勝戰
京城（吉仁屋・矢田）4―1 京城（白潤輔・朴相哲）

専門學校の部は午前九時から京城運動場と龍山兩コートで舉行、延禧専門の曹、李組が頑張つて優勝す、準々決勝以後の成績は次の如し

▲準決勝
延専（曹晉五・李仁俊）—二 成専（金致雄・金東烈）
延専（中東渉・都崙誌）—三 商專（安井・岩日剛）
▲決勝戰
成専（曹晉五・李仁俊）—四 延専（安井・岩日剛）

中等學校の決勝は日沒のため延期十六日午後五時から京城運動場で舉行、京畿、平北とも大接戰を演じ一勝一敗となり、京畿は最初三對一とリードし、このまゝ押し切るかと思はれたが、平北の金朴組は試合を捨てず、遂に盛り返し、五對三で優勝す

【寫眞＝上から優勝の吉、矢田組（一般）曹、李組（専門）金、朴組（中等）】

平北（金日秀・朴尚玉）五―三 京畿（金華鐸・鄭柄喆）

籠球三部準決勝

十六日午前九時より京城運動場コートで開かれた籠球成績は次の通り

▲準決勝
〇男子一般
新興 43（27 16・16 20）36 ダスル
延專 35（23 12・15 19）34 普專
▲女子準決勝
梨花 22（2 4 16・0 11 9）20 進明
淑明 28（10 18・7 7）14 女師

▲男子中等第三回戰
養成中 25（13 12・8 10）18 東星
平二中 29（13 16・12 6）18 培材
京師 43（21 22・5 7）12 大東
徽新 32（7 14 11・3 11 14）28 中東
京師 40（24 16・9 13）22 徽新
▲準決勝
平二中 49（20 29・11 8）19 養成

獨蹴球軍勝つ

對ユーゴー戰

【アグラム十五日同盟】第二次歐洲大戰が愈よ本格化せんとする折柄ドイツは近隣國としきりにスポーツ交驩を行つてゐるがハンガリー、デンマークとの蹴球對抗戰に續いて十五日はアグラム（ザグレブ）スタヂアムに二萬の觀衆を集めユーゴー蹴球チームとの間に一戰が行はれた

ユーゴー軍は強靭な體力をもつてベストコンデイションで戰つたがドイツ軍の優れた技術の前には抗せず結局五對一でドイツの快勝となつた

ドイツ 5（4―0 1―1）1 ユーゴー

早大文理に辛勝

籠球決勝戰

【東京電話】關東大學籠球リーグ早大對文理大の決勝戰は十六日午後六時から國民體育館で舉行三六對三二で早大優勝す

早大 36（18 18・18 14）32 文理大

新記録生れず

陸上全鮮選手權

第十五回朝鮮神宮奉賛體育大會全朝鮮陸上競技選手權大會陸上競技は十六日午後二時半、白米預選から壯觀な幕を切つて落した

▲百米第一預選
A組1韓基寅（養正）十一秒… 2金鍾洪（平北）B組1金裕澤（培材）十二秒六 2朴顯鳳（徽文）C組1房鐘洙（全北）十二秒四 2黃海鉉（晉中）D組1小松（黃海）十二秒 2朴永煥（成南）E組1鄭箕鉉（黃海）十二秒 F組1上水流（開城）十三秒三

▲砲丸投一般決勝
1松谷（上川）十一・三二 2朴永燮（平壤）十一・〇八 3尹大重（鐵道）4渡邊（成北）

▲白米（女子）第一預選
A組1金明玉（東萊）一四秒 B組1金…… ２南奉子（京女師）Ｂ組１金……

[illegible]

▲千五百米決勝
1崔博千（威南）四分二六秒八 2具聖錫（慶南） 3崔（京城）

▲走巾跳一般決勝
1金龍南（京城）六・六四 2……（平南）3黃大麟（平南）4金龍…（大陸）

▲百米一般決勝
1韓基寅（養正）十一秒二 2金裕澤（培材）3崔…（平北）4金羅洪（平北）

▲四百米一般決勝
1崔南祥（平南）五十一秒五 2鄭基元（晉専）五十一秒六

▲女子百米決勝
1金明南（海州旭町高女）十三秒八 2小林昭子（第一高女）3金基金（東萊） 4具鳳順（慶北高女）

【寫眞＝女子百米決勝】

▲十種競技前半成績
1錦國成（京師）二・七九點 2金鍾元（晉中）二・七四四點 3馬鍾國（普専）二・六七九點

▲二萬米決勝
1柳廷春（京畿）三十二分五秒八 2尹道鎬（黃海）三十四分四十八秒二 3魏宗植（京畿）

女子中等排球

第十五回朝鮮神宮奉賛女子中等排球の第二回戰は十六日午後二時から京城運動場で行はれたが、準決勝までの戰績は左の通し、なほ決勝戰は十七日午前九時から行ふことになつた

▲第一高女 2（21 21・8 12）0 元山高女
▲淑明高女 2（22 19 21・20 21 12）1 京畿高女
▲光州 2（22 12 21・20 21 7）1 淑明女
▲第二高女 2（21 21・12 11）0 慶南高女

【準決勝】
▲第二高女 2（21 21・6 11）0 元山高女
▲第一高女 2（21 21・16 16）0 淑明高女
▲女子一般戰
▲女子師範 2（21 21・19 19）0 京城中…

體操競技

朝鮮神宮奉賛體操競技は十六日午前九時から京城運動場陸上競技場で開催、成績は次の通り

	鐵棒	平行棒	計
1 高島	24	23	71
2 井上	25	18	70
3 大坂	27	25	63
4 松本	23	22	53
5 小李	20	24	48

早慶戰雨天の時は延期

【東京電話】東京六大學野球秋季リーグ早大對慶應二回戰は十七日雨天中止となつた場合は二十日午後一時半より舉行することに決定した

國防獻金

（十六日）

一金五圓　……
一金……　……
計　……

皇軍慰問金

計　……
總計金拾六萬四百四拾五圓貳拾九錢也

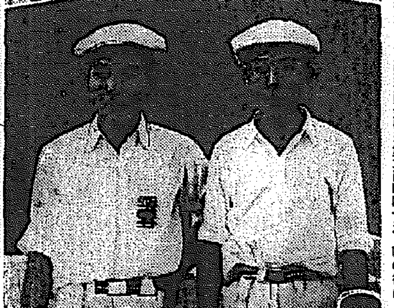
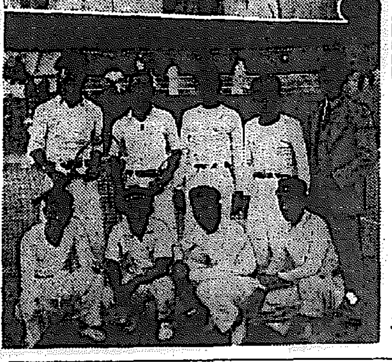

朝鮮の高級新品種・ゴールデン・デリシアス・ガ出マシタ

御存ジデスカ？
朝鮮ニモ米國産ニ負ケヌ立派ナ
「ゴールデン・デリシアス」
ガ出來マス
風味ノ素晴ラシサ
果形ノスマートサ
ソシテ全面黄金色ノ裝ヒノ美事サハコレコソ
弊園ガ自慢シテ御薦メ出來ル珍ラシイ林檎デス。弊園ハ冷藏ニ依リ何時デモ生々シタ新鮮ナル品ヲ御屆ケ致シマス。

大邱府下洞
大邱農園
（電話 …七七番）

出張所
東京市四谷區旭町一九
大阪市東區北久寶寺町テ毛

大邱渡
小箱 三・五〇
大箱 六・八〇

配達付
東京・横濱 / 京都・大阪 / 神戸阪神間 / 山口縣福岡縣　小箱 四・五〇　大箱 八・〇〇
ソノ他ノ地方ハ五〇錢増（各驛配達）

カタログ進呈

法人登記公告

南川… 株式會社… 昭和拾四年七月… [illegible]

新義州地方法院南川出張所

法人登記公告

（判讀困難）

新義州地方法院南川出張所

法人登記公告

（判讀困難）

京城地方法院汶山出張所

法人登記公告

（判讀困難）

新義州地方法院碧潼出張所

商業登記公告

（判讀困難）

新義州地方法院寧邊支廳

商業登記公告

（判讀困難）

大田地方法院

商業登記公告

（判讀困難）

光州地方法院順天支廳

商業登記公告

（判讀困難）

新義州地方法院寧邊支廳

商業登記公告

（判讀困難）

京城地方法院水原支廳

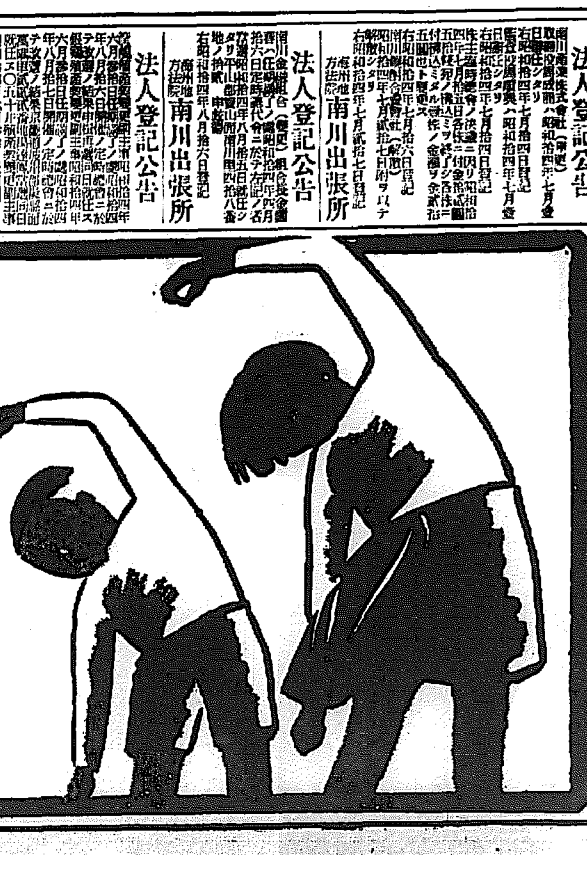

吾人は生れながらにして、健康な胃腸を持つて居たのです。永い間不知不識の不攝生不養生が因で弱くしてしまつたのです。元の胃腸に取り戻して興亞日本の爲めに盡さなければなりません、ナントモ云つても健康がモノを云ふ時代です。

下痢腹痛
健胃整腸劑

健胃固腸丸

特に皇軍勇士への慰問袋等へは是非御忘れなく御入れ下さい〝大變助る〟と喜こんで戴いて居るので本社といたしましても光榮に存ずる次第であります

價格　二十錢・五十錢・一圓・二圓　（判讀困難）

登錄商標

本舖
大阪
株式會社 谷回春堂

家庭

婦人常識
最近どうなつてゐるか 日本の人口増殖
經濟的事情から減少を示す

この數年間、ドイツをはじめ、イタリーは盛んに生めよ殖やせよを唱道して、そのためにいろいろな施設や保護を國民に與へてゐるが、その結果は數字にめきめきと現はれて、國力と共に人口は目立つて多くなつて來ました

例へばソ聯では一九二六年の調

査では一億四千七百萬であつたものが今年は一億七千五十萬と殆ど二千五百萬増加された、實に十二年間に二千二百萬人づつ増えてゐる。この十二年間におけるヨーロッパ諸國の人口增殖は全部で三千二百萬であるから、その殖え方は刮目されませう。ソヴェートのことだから宣傳がまじつてゐると割引してもとにかく増加の一路をたどつてゐることは明かです

さて、我が國は本年度（十三年度）の記録で未曾有の減少ぶりを示し、十二年度に比べて約二十五萬人少かつた、大正九年頃は日本の出生率は千人につき三十六人であつたが昭和に三十人に充たないのです

しかも、これは事變に戰爭のために、壯年の將兵が出征したからだと片附けるわけには行かない、何故ならば十三年度の出生にはまだ事變の影響といふものが殆ど現はれてゐないからです、勿論家庭をもつてゐる人、又は持つべき年齡にある青年達が澤山出征したゝめに減つたことは見逃せないが、大局から見て、次第に出生率が低下してゐる事實が大問題とされねばなりません

なぜ減つたか概論的に述べて見

ると、日本は大正末期から既に甚しいばかりに出生率が高まり世界の驚異とまで言はれたが、經濟問題やその他の影響、個人主義的思想、保護の不備などが因となり、産兒制限が次第に一般化され、特に知識階級に浸透して只でさへ事變前が多いところに子供を産むのを避けるやうになつてしまつた

農民、勞働階級には著しい減少は見とめられず依然として多産である一面、保護の不完全のために死亡率が極めて高い。農民階級では、子供は財産であつて、労役を子供に求めるといふ經濟心理が働いてゐるのと、いはゆる知識といふものがしみ込んでゐないこと、且は衛生が出生に適してゐるといふ（結果論的にいつて）様々が依然として相當の出生率をあげてゐるが、然し夥しく減少してゐる。それに戰時に人口の減るのはやむを得ないことで、その結果は後にいのです、從つて、十三年度の減少が底と見るわけにはいかず、減少するのはむしろ來年、再來年度、つまりこれからです、日露戰爭の時も三年目に最も減少したが、殆

戰時平時・人口増減に對しては

戰時の平均を見ると戰爭的にはそれでも前五ヶ年平均に比べて僅か九千人餘りの減少しかなかつた

國民も深甚の考慮を拂つて、人的資源の國策を目ざして個人主義方へ多く排し、一人でも多くの子供を育てるやうに國民的義務としなければならぬのは勿論です物價が高く收入の少い今日、一人でも多く育てることは經濟的負擔だといふ方へ走りやすい、一方では革命的なむだの節約をはかり、豐富を心掛けるやうにしたいものです、それと同時に生れ出た乳兒の保護に萬全の策を講じて死亡率を一氣に下げなければこれの解決は出來ません、早婚奬勵とか姙產婦保護扶助等も喫緊に考慮中です

支那風の焼栗御飯

一、材料　胚芽米一升、栗二合、豚肉五十匁、醤油七、八勺位

二、炊き方　栗は皮をとり澁皮のついたまゝ少量の醤油をふりかけ焼目のつく位まで香ばしく炒り、澁皮を落して二つ割位にして置く、豚肉は細切ですから細く刻んで鹽をパラパラと振つて置く、別に米一升に醤油七、八勺を入れて炊き、噴き上つたらすぐに豚肉と栗とを入れて手早く杓子でかきまわし上をならして炊き上げます。胚芽米七合に糯米三合位を混ぜて炊きますと一層支那風味の御飯が味はふことが出來ます（三井鮮營養）

鳥賊と葱 柚子和へ

鳥賊一杯、葱一本、柚子一個、白味噌、鳥賊は腸を出して皮をむき、鍋に湯を沸立たせてそこへ鳥賊を入れてさつと茹でます。これを一寸長さに切ります。葱も水洗ひして短冊に切ります。白味噌をすつて、そこへ柚子の汁をしぼりこみ、砂糖と味の素で味をつけ、鳥賊と葱を和へます

松茸の佃煮
（今から作つておきませう）

松茸はなるべく小さいつぼみのものを求めて石づきをこそけとり鹽水で洗つて鍋に入れて生醬油でひたひたに入れて火にかけておけば正月頃までは充分に保ちます。切つてから煮たものより丸のまゝ煮たはうが、ずつと風味がよろしうございます

これは罐に入れておいて、時々火にかけて煮直します

兵營でのご馳走 豚肉ちらし鮨
かうして拵へます

兵隊さんの食べてゐる榮養ちらしずしを紹介しませう

材料　胚芽米（二百六十二瓦）蓮根（五瓦）醤油（五瓦）豚肉（七十瓦）椎茸（三瓦）醋（三十瓦）人參（十瓦）砂糖（十瓦）食鹽（二瓦）先づ豚肉は細かく切り椎茸はざつと水洗ひして浸けておき軟くなつたところで石付を去り細かく切ります、この場合椎茸の浸し水は捨てずにおきます、人參は薄く銀杏切りとし、蓮根は細かく薄く切り酢、砂糖、食鹽で適當に味つけしますが、酢は食鹽一瓦、砂糖二瓦を混じておいたものを用ひます、飯はやゝ硬目に炊いた方がよろしい（米一瓦四百に對し水約一、八立の割合）

調理法　豚肉は鍋に入れ空炒し椎茸の浸し水を注ぎついで人參、椎茸を加へ軟かく煮ますが砂糖、食鹽と少量の醤油で調味します、次に飯は半切桶に移し、合せ酢をよく撒き散らしつゝ團扇であほぎながら攪き混ぜ、やゝ冷めたるとき豚肉、椎茸、人參を混ぜ、最後に蓮根を入れて混ぜつぶさぬ程に混ぜ、上から錦糸卵をふりかけます

香りの高い 白菜の柚子漬
（京城府山第一千師團家政科談）

白菜はよく水洗ひして一寸の長さに切ります、白菜一株につき一個の柚子を、洗つて四つ割にし、小口から薄く切ります、これに赤とうがらしのせん切りを用意しておき、ます、樽に鹽を少しふり込み、白菜を一ならべ入れたら柚子と赤とうがらしを入れ、鹽、白菜を順に

なかなか大變な キムチの無駄
京城府會議員曹秉相氏夫人 金淑子さん談

朝鮮家庭で一番無駄の生じるのはキミチはおいしくもあり榮養もあつて内地の方にまで大分このまれて參りました、朝鮮の家庭では一年中キミチを絶やさぬ風あり、而もお客をすれば必ず二、三種必ずお膳に並べ、なしでは氣がすまぬやうになつてゐますが、今年のやうな野菜饑饉にはもう少しキミチの種類を制限したいと思ひます

節米常識

家庭ではお客様の出入りが多いものですから今まではとかく御飯を大目に余分あるやうにたいてゐましたが、大事な米を削られて以來節米第一主義でなるべく少な目に御飯をたいてゐます、最近漸く物の季節に入つて滑へますとは朝

海外だより ガソリン代りに動物

歐洲大戰勃發以來人員不足とガソリンその他燃料資源の不足に悩むドイツでは最近再び日本にも來朝して好評を博したことのあるハーゲンベック動物團の象、駱駝、馬に目をつけ之等の動物をトラクタの代りに利用し少しでも燃料を節約することに決したといはれる、即ちその利用法といふのは先づ非常に重い物を運ぶことに總動員されてゐる象をトラクタの代りに利用し、馬、駱駝は凡て人員も不足に悩むる農村に配給するといふ目論見である

紙の統制時代に
反古紙の利用法色々
焚付けにする前にもう一工夫

雜誌や書品のうちでも、最も苦中の無駄が消費されてゐるものです、各官廳でも今後は使用ずみの用紙を回收して再生利用して使ふことになりましたが、各家庭でも毎日使用する紙類は、決して無駄にせぬやう、出來るだけ利用して行きたいと思ひます、次にいろいろの利用法を擧げてみませう

封筒　來信の封筒は、一度使用のものならばはがして裏返せばそのまゝ新しい封筒となつて役立ちます　開封の時には、破らぬやうに丁寧に小紙に當てゝはがしませう、二重封筒ならば上の薄い紙だけはがしてべつの紙で張つてもよく、又は字の書いてゐない中の紙だけ取出してメモなどに使ふのもよい

用箋　字の書いてゐない紙は家庭の掛へ物に使ふ。新聞紙はハタキに使ふと、とても丈夫です

包装紙　二三枚重ねて貼り合せると丈夫なものになります大きくして、ゴザ代用にするもよく、たとう紙にしてもよいでせう、美しい紙は簞笥に貼るのに役立ちます

ビラ　色々な印刷物が家庭に這入つて來る枚數は、相當に上るものです、裏の白いのは、子供の書取や計算の用紙にし、青や赤の紙は四角に切つて折紙に使へます

菓子箱の上紙　美しい花模様などがついてゐるのが多いものですから、趣味の封筒やのし袋に作つておくと、とても便利です

古ハガキ　新聞の切り抜きをこれに貼つて、家庭カードを作りませう。穴をあけてリボンで通すと、見る時にごく重寶です。わざわざスクラップブックなど買つて貼るよりもハガキの方が見る時もかさばらずよいと思ひます

紙の利用法として、家庭で古新聞を燃料代用に燃やすなどは、經濟になるやうですが、大きな國家的見地からは、燃やすよりも、そのまゝ屑屋に賣つたはうが、もう一度再生して紙として役立つのです。燃やすよりもずつと經濟ですから屑物利用のコツは出來るだけ原形に近いまゝで二度、三度と回數多く利用するといふ點にあります

若々しくてシック
ありあはせで出來る 流行型婦人帽子

ありあはせの布で素敵らしい流行スタイルの帽子を作りませう。誰にでも造作なく出來てとても手製とは見えぬシックなものです

▼布地＝四十五糎に三十五糎の四角い布、洋服の殘りの毛織地がいちばんよく出來ます

布を縦において、縦三十五糎の中心を定め、中心から七糎後を兩端でつまんで兩方とも最後に持つて來て縫ひつけます

このとき、丸味をつけるため、眞後の同所をほんの少し（一糎位）縫ひ込んでおくとよろしうございます

▼次に、飾りリボンをつけますが、サイズ元がひろがり過ぎてゐましたら、前でわづかに國のやうなプリッかとつてアクセントをつけるとよろしうございます。この飾りリボンは、自分のサイズをはかつて定め、そのサイズに合せて表からとめて縫ひつけます、之で形が出來ましたから飾りリボンは、黒と赤、黒と白、黒と黄などの配合がよいでせう

▼ニューオフザフェース型と申しますが、いかにも若々しい感じの帽子です。近頃はお嬢さん達の間に帽子をつくることが流行してゐますが、こんな形なら特別の材料も要らず誰にでも失敗なく出來ますから、便利です

家庭メモ 足のまめ

遠足などして、足にまめが出來たときには針の先をちよつと火で焼いて消毒し、之で水ぶくれした處を突いて中の水を出し、あとへ鹽氣の利いた御飯粒で練つて紙にのばして大きく貼りつけておいても治ります。或はまた、糸を消毒した針に通して、水を出しても治りますから、おため下さい

南畫茶掛と 投入生花の會

周石書店の茶掛の南畫展に南畫家元の投入生花を配して京城府主催で今日から十九日まで開催、どの部にも何か生花を嗜む方に大いに參考となりませう

中鮮京日

京畿道通信網
仁川支局（電話三五七番）
開城支局（同四一五番）
水登浦支局（同三一六番）
水原支局（同三一一番）
長湍、汶山、江華、廣州
平澤、驪州、漣川、安城
各通信部

水原家政校內地修學旅行へ

【水原】水原家政女學校三年生全部は鳴澤、渡田兩女教諭に引率され十六日午前十一時水原發京城、日光、東京、大阪、奈良、伊勢、神戸を見學し十六日午前七時歸校の豫定である

"先づ幼な兒の中から"と吹き込む內鮮一體

一生を捧げる保姆片山さん

寫眞＝先生々々と園兒に慕はれる片山妙さん

【水登浦】明けゆく半島女性教化の夜明に幾多の頼もしい內鮮一體の佳話が銃後の花と咲くとき、こゝにもまた自ら身を以て內鮮一體を實踐し、「眞の內鮮一體は幼な子から」との固い信念の下に、默々と半島兒童の育成に一生を捧げてゐる婦人がある……

主人公は幼い頃からのバプテスト教信者で、十年前平澤にて金東紹氏と

結婚 し今は長老、牧師として永登浦の永登浦幼稚園の保姆をしてゐる片山妙さん（三〇）……香川縣立丸龜高女を經て東京保姆養成所を卒業後、立川の平和幼稚園に勤務以來十年間を幼兒相手に暮してゐたが、たまたま宗教上の關係から金氏（現在の夫君、宗教家で飛行家）「愛は神なり」で知り合ひ、飛行をしたことから知り合つて朝鮮に對する理解も深まつて來るにつけ

半島 「自分は女の身この保姆の職で敎育を……」と思ひ立ち幼兒の宗教を通しての內鮮一體を一日も早く實現させたいと、一昨年を半島に眠んと堅い決意で二十八年、住み馴れた內地とも別れて慶北道安東の幼稚園から半島生活の第一歩を踏み出したが間もなく京城に轉じ、北阿峴町の幼稚園、和合のよき取扱ひとにより

また東大門小學校等を經て昨年現在の新昌幼稚園（永登浦）に來て十年間を過してゐたが、今や自分がかねがね念じてゐた生活に入り得た喜びと

日增 しにつのる幼兒の可愛さに附近の人々の觸迎の的となつてゐる、記者は一日同幼稚園を訪れると、ちやうどお晝の休み時間であつたが、朝鮮服姿もやさしい片山さんは懐しながら次のやうに語つた

私はいまの主人（金東紹氏）と結婚してから既に十年になります、子供は小學校三年の女の子を頭に男の子が三人をります。私は少女の頃から宗教は信じたのであつて、いいえまだバプテスト敎です、朝鮮にはこの敎はありませんのね…）と色々な關係を待ちいまの主人と知合ひになり、だんだん半島の

實情 が判つて來るにつれ一日も早く內地・朝鮮間の距りをせばめねばならないといふ氣持に驅りたてられるのでした。色々な事情で來るのが遅れましたが、私はこちらが非常に好きですし、もう內地には歸りたくありません、私は微力ながら"內鮮一體は幼兒から"との信念のもとに子供達の宗教教育に一生を捧げたいと思つてをります、此處の園兒はいま六十五名をりますが、私が來ました當時は國語の話せるものは一人もありませんでしたが、そのうちぽつぽつ話せるやうになり、今ではやさしい言葉なら大ていこと缺かぬやうになつて參りました

今後 は子供達に分る程度に內地の風俗やその他力の限り色々ことを敎へてこの子等が大人になつた暁にはすつかり內鮮の區別なんかなくなつてゐることを信じて努力してをります

水原郡の栗景氣

凶作ながらも二千五百石

【水原】郡當局のよき指導と改良品種栽培とにより水原地方の栗は品質のよさと粒の大きな點では定評があり、京城は勿論內地西以南特に九州市場に知られ例年移出する性質に應じかねてゐるが、今年は旱害凶作だといはれながらも郡內で二千五百石の收穫が豫想されてをり、地市場に出荷される商所に流れ込む數量は二千石以上と見られてゐる、なほ期待されたものは優秀な粒を經て一手販賣人生買賣商原口某一氏に全部渡された上に、一部は內地に向け移出されてをり、十四日の販賣價格は五斤につき大玉二圓、中玉一圓五十錢、小玉一圓三十錢であつた【寫眞＝京城局販賣所における選鑑】

煙草小賣人店舖裝飾競技會

【開城】京城地方專賣局煙草小賣人協會開城支部では府內に店舖を有する小賣人八十七名を督勵、開城商業學校生徒の應援を得て十三、四の兩日冬分に時局色を織込んだ店舖裝飾競技會を開催したが、京城局の鈴木監理主任、下野支部長、一般関係者宮田商工會議所理事ほか朝新本社開城支局長等立會の下に審査の結果、左の通り入賞者が決定、十四日午前十一時から出品販賣課長はじめ主なる官民有志参列して盛大に授賞式を擧行、正午散會した 一、李南均、二等高漢旭、三等金應義、四等李仁植、五等崔英源、同金百基、同金孝淳、同李承燮、同金碩東、同金源達、崔在中、島石馬太外十一名

仁川て海技免許試

【仁川】海事出張所では十六日から海技免許の試験施行中であるが受驗者は甲板部十六名、機關部十四名、合計卅名で、試驗官は甲板部は總督府遞信局海事課興合技師、機關部は杉本新義州海事出張所長の兩氏である

忠北の麥類實收高

十三萬石增、實に九十一萬石

【清州】本年度の道內麥類實收高は九十一萬一千石で前年の實收高七十七萬四千餘石に比し、十三萬餘石の增收を示したその內譯は大麥が七十九萬二千餘石、小麥が十一萬五千餘石、裸麥が七百餘石、ライ麥が一千餘石となつてゐる

今年度の營業に完全なるものといはれてゐるから先般收穫が豫定の經驗が相當有力な論據を得られるのでないかと結果を期待されてゐる

カタン糸不足

【春川】物資統制による綿絲配給統制が實施されて以來本道にはカタン糸（ミシン用糸）が配給されず、これがため中間卸賣商に一般家庭は困る傾向してゐる、即ち道內には綿糸及びカタン糸を取扱つてゐる中間卸賣商人が數名あり、これら中間卸賣商はひとしく朝鮮綿絲配給組合から機械糸及びカタン糸を配給されてゐるが、機械糸配給統制が實施されてこの方カタン糸は中間卸賣商の實績があがらないといふ理由の下にてんで配給されず、これがため中間卸賣商の損失は勿論一般家庭が困惑してゐるのである、而して中間卸賣商人はやむを得ず、直接京城へ行つてしかも小賣商からカタン糸を購入してくる關係上道內のカタン糸の價格は必然的に高くなつてゐるが、これもカタン糸に對する最高價格を適用してゐないのことでいざ最高價格實施の日にはたとへ品質なカタン糸にせよ、全然取り寄せることが出來ないとならう

燃料を節約せよ

【平壤】協友會では十一日の臨時總會で燃料消費節約運動に乗り出すことゝなり、十三日公會堂談話室で燃料消費節約に關する懇談會を開いた、出席者道田商議副會頭議長となり、協友會の既定方針たる燃料消費節約方の説明があつたが、府當局の回答により先般の燃料對策委員會を府內に一任、府當局を通して燃料の實行を起し、目的達成をはかることゝなつた、又新義州地方の保溫期間等を利用して、保溫期間の短縮、逆延防止、保溫設備の完備等に對する諸意見があつたが、これは常任幹事制度を採用して同幹事に一任することゝなし、同午後三時閉會した

"秋夕"も休まず收入を國防獻金

頼もし、修陽里勤勞報國隊

【開城】開城郡西面修陽里勤勞報國隊の方承默さん外廿五名は目下京義線複線工事に出動中であるが、去月廿七日（陰八月十五日）の"秋夕"當日他の勤勞隊が悉く午後は休んでゐるのにこの廿六名の一隊だけは「この時局にそんな呑氣なことをしてゐられる場合ではない」と他隊員からの勧誘をもよそに平日通り働き續けてそれによつて得た平日分の收入金額十四圓四十錢を國防獻金としてこの程本部守に送り、一般を感激させた

仁川の慶弔記日

（十六日正午迄の屆出）

出生 桃山町二〇李平宇▲松坂町五六許明子▲新濱町二〇三尹敬徒▲西京町一八李浦健▲花町一ノ二〇洪大勳▲花平町二七三高李子

死亡 大和町一〇九白潤善（[illegible]）▲花水町三一三金英順（[illegible]）▲花平町二八九宋氏（[illegible]）▲櫻町九七李福吉（[illegible]）▲花水町一四二鄭粉姫（[illegible]）▲松林町二六尹貞順（[illegible]）▲金谷町三七鄭福氏（[illegible]）▲宋安町一五〇ノ一李默仁（[illegible]）▲金谷町二一五鄭榮俊（[illegible]）▲櫻町五一〇洪閏伊（[illegible]）▲松峴町五六金氏（[illegible]）▲松林町二五七朴成順（[illegible]）▲松峴町五二金興秀（[illegible]）▲松林町二三三申永秀（[illegible]）▲花水町二五四鄭月一（[illegible]）

海藻は有頂天景氣

往年の歐洲大戰當時を凌ぐ　値は昨年の三四倍

【麗水】全南海藻漁業の作柄は本年水産統制以來海藻の作柄にせよ、大正八九年歐洲大戰當時の好景氣を凌ぐ好調で、中にはあまり値が上り過ぎて色々な問題が起つたといふ話題さへ持上る海藻界だが、最近の價格は大體十日現在の扱數字を拾ふと寅海苔八萬四千七百九十斤の十八萬二千九百三十九圓八十五錢を筆頭に天草の十四萬六千九百廿九斤、二十二萬五千四百四十九圓八十一錢、その他十四萬六千六百三十三斤七萬二百八十七圓二十二錢、合計五十三萬五千九百七十九斤で四十六萬九百五十九圓七十八錢で、昨年の同期に比し價格に於て四倍に達してゐる 新規に考へねばならぬことは出廻り期の販賣調節である、これらがうまくゆけば三割の引上げは永からず、かつて內地の海苔界をわが半島のもので押へることが出來るのもさう遠いことではない、かりに今年の生產高は八百萬束七百萬圓であるがこの三割といへばざつと二百萬圓の金が浮くわけで、これが結局生産者に還元されるわけである

牡丹の花咲く

洪原地方の氣象異變

【洪原】讚寒を過ぎたか今時期咲が庭の牡丹の花が咲き、瓜が今日市場に出で各地より集合した人々を驚かせたがこれは例年より氣候が遅れた珍しい現象でこれから霜しても今年の霜期は例年より遅れるんぢやないかと不安に思ふ農民は稍安心の模樣である

伸びゆく平壤愛婦

【平壤】愛國婦人會平壤分會では會員の增加運動を續けてゐたが僅か廿日間で五千二百名が増加、舊會員五千七百名と合せ一萬一千九百名に躍進し伸び行く平壤の婦人たちの時局認識が如實に示してゐる、同會運動も一段落したので廿四日午後一時から山手小學校において分會の第二回總會を開催することになつた

局鐵ダイヤ大改正

客貨車もローカル味たつぷり

【平壤】鐵道局では十一月一日を期し局鐵全線のダイヤを改正することゝなつた、今回の改正骨子は釜山―北京間に特急一往復、釜山―奉天間に臨時急行一往復を增配することゝなつた、今回の改正には輸送力增大に主力を注いでゐるが特に從來直通列車で扱つてゐた手小荷物の國際輸送をはかるため釜山―奉天間に手小荷物專用車を連結することゝなつたが急行荷物車は從來通り、國際列車の時間を見ると

下り第五列車午前一時五十二分着、同五十九分發、同第四十二列車午前六時十八分着、同三十分發、第一列車午前七時三十一分着、同三十六分發、第三列車（增配特急）午前八時十一分着同十六分發、第四十三列車午後三時十四分着、同三十分發、第七列車午後八時三十八分着、同四十四分發、第九列車午後九時三十五分着、同四十分發、上り第六列車午前三時六分着、同十五分發、第十列車午前八時四十一分着、同四十六分發、第八列車午前九時三十三分着、同三十八分發、第四十四列車午後二時十五分着、同三十分發、第四列車（增配特急）午後九時三十六分着、同四十二分發、第二列車午後十時三十分着、同三十五分發、第四十八列車午後十一時二十分着、同三十五分發となつてゐる、なほその間にあつて平壤―定州間一往復、平壤―沙里院間一往復、平壤―鎭南浦間二往復、平壤―滿浦間一往復を增配して客貨の圓滑化を圖してゐるが、何しろ機關車の手不足で平壤としては相當な無理をしてゐる模樣である、なほ先日開通式を擧げた滿浦―順川間の直通列車の開通は結局期待の如く實現は見ないが、前記列車の接續を行ふことゝなり、上り通化發第五〇一列車は午前十一時五十分滿浦鎭に着き、これの接續列車たる第八〇二列車が十二時十分に滿浦を出發して同午後九時五十四分に平壤に到着となり、下り第一八〇九列車が午前十一時五分滿浦に到着、接續第五四一列車が午前十一時五十五分滿浦鎭を出發することゝなつた、前記列車は何れも一、二等車及び混合車を連結する外、中元發臺車等何れもローカル味をたつぷり盛り、客貨車の增配が斷行されてゐる

開城警防團會議

【開城】開城警防團では十四日午後一時から警防團本部に分團長以上が會同、開城警察署長代理田丸警部補主任講話の下に本年度の防空訓練、年度內における事業方針、人事問題に關し種々意見を交換して四時解散した

農村に"活"

【新義州】既報、振興部落指導の徹底を期するため新義州府外に新たなる"活"を入れるため平北道では部落指導にあたる派遣することに決定した平北道では同様な主旨の下に農村更生の部落指導にあたるのでこんどは直接農民の耕作方法指導にあたる技術員を相次いで派遣することに決定した、派遣員は農務、水産、技手各一名乃至二名で義州、龍川、鐵山、宣川、定州、博川等の農地調査地に派遣、堆肥、耕作、綿羊飼育その他農業經營の一切に亘つて指導監督をなすものである

神輿も渡御

水原の秋祭、奉納試合賑ふ

【水原】水原神社秋季大祭に十四日午後七時から前夜祭を、十五日午前九時から大祭を、同十一時から神幸式を執行、神輿は劍本道路經至警察署前御旅所に御少憩の後引返して午後三時驛前御旅所に渡御されたが、本年は時局に鑑み總ての興興を廢し神社境內で午後一時から弓道奉納試合、同三時から劍道奉納試合が行はれ、十六日は午後一時から水原小學校々庭で奉納相撲大會が開かれた、なほ弓道及び劍道奉納試合成績は左の通り

◇弓道 優勝、松永清作、二等市川龜作、三等高國生徒

◇劍道 一等裴原重治（有志）二等吉田卑職（高農）三等岡本大二（漢陽堂）四等朝海義（水農）五等日高博（高農）六等谷口三郎（高農）七等水野利雄（同）八等金三重（同）九等川崎龜郎（同）十等東光猛（水農）

【寫眞＝水原神社秋季例祭】

死體を發掘して愈よ證據がため

難波醫師事件の審理進む

【平壤】本部平壤臨床醫專門の關心を集注してゐる元平南道立醫院外科部長醫師難波多一郎氏に係る業務上過失致死事件の發掘調理は目下平壤地方法院刑事部中村裁判長係で審理中であるが、法院當局では豫定通り被害者の死體を發掘鑑定のため元京城帝大、江上檢事が平壤醫專渡邊教授を中村友敏博士と共に十四日午前八時五十五分平壤發列車で出張した、被害者の死體は本年二月十三日埋葬したものであるが、既に九ヶ月を經過してゐるが、地中の關係上[illegible]

戊申詔書奉讀式

【長湍】十月十三日の戊申詔書渙發記念日に際し長湍郡では時局下國民精神を振作し國民の自覺を促すため午前八時半から長湍郡廳で官民有志、學生等多數參列の下に嚴粛に詔書奉讀式を擧行した【寫眞＝詔書奉讀式】

俞知事以下總動員で麥作の播種を獎勵

既定計畫遂行に進む忠北道

【清州】戰時體制下における國家の食糧充足並に國際收支改善上麥類の增産は緊急事項に屬し殊に戰時體制としても先づ食糧の確保により民心の安定を圖ることは極めて緊要であるため道では本年度麥作の增産を圖る計畫を樹て新規に一萬町歩增殖し百萬石突破の爲めには既報の通りであるが、同計畫遂行の實績が肝要であるので十六日から二十五日までの間に俞知事を陣頭に道幹部及び職業技術員總動員の下に左の通りに各部を分擔して播種の督勵狀況を視察する一方播種獎勵を加へて萬遺漏なきを期することゝなつた

清州郡＝金産業部長、石井農務課長、高橋技手▲報恩郡＝山本內務部長、石井畜産課長、岡谷技手▲沃川郡＝山本內務部長、仲農務課長、高橋技手▲永同郡＝山本內務部長、仲農務課長、谷技手▲槐山郡＝金産業部長、佐々木技師、梶本技手▲陰城郡＝佐々木技師、許技手▲忠州郡＝金警察部長、西永技師、許技手▲堤川郡＝本多警察部長、閔永技師、大森技手▲丹陽郡＝同上

海苔會社の將來

內地海苔界をリード

【光州】全南を中心に設立された朝鮮乾海苔販賣會社の常務取締役に就任した中島助作氏は次のやうに語つた

今や海苔の九割まで內地に仕向けられるが相場は今まで不利方の値開きがあり、そのうちの二割は品質、地理的關係でどうにも仕方がないが後の三割は全く販賣の合理化によつて確保出来るものと信じてゐる、即ち內地における市場の需要供給調節にするには[illegible]

工業半島の使命

新事京城工場長、水谷氏

【永登浦】東洋紡績永登浦工場は大陸進出の足場を確かに京城工場長に抜擢された水谷敏一氏にその抱負を聞へば矢張り東洋紡の溫厚重厚さを見せながら次のやうに語つた

私のやうな若輩が京城工場を預るとは荷が重すぎるよ、だが私が常に工場に關し場長として働いてゐるうちに考へてゐた二つの理想をこれから實行してみようと思つてゐる、その一つは當工場の二千名女工を通して內鮮一體の實を結ぶことで、即ち彼等をして眞の皇國臣民たるの自覺に目覺せしめ以つて內鮮同化に貢獻せんこと、一つはいま當地には日本三大紡績の最高技術が進出してゐるが從業工手の文化程度の低いのと、勤勞時間の長過ぎる等の關係から自然內地紡績に劣つてゐるが、これをなんとかしてその向上發達を圖り、半島の補作機能と相俟つて第三國輸出振興の國策的機構の實を擧げんとするものである、現在內地は人的資源の缺乏と石炭、電力の不足で諸工業が行き詰つてゐるが、半島は先づ人手も電力も豐富であり、しかも地元が棉作に最も適合してゐるので今後棉作を積極的に獎勵しその增産を圖ると共に北支の棉の移入供給を受けるときは第三國に相當輸出が出來ると思はれる、東洋內地の御三所か[illegible]半島の工業界は現在の北鮮鎭南浦に並に一帶の重工業の發達と相俟つて北支における彼の豐富なる石炭、鐵、棉等をはじめ沿海州の無盡藏なるパルプ原料と北樺太の石油等の資源開發の曉には今の大阪を遙かに凌駕するであらう

工業半島を謳歌する氏の瞳は希望に燃え「若き力」を思はしめた

おけう茶

◇……さる祭日の午後、水登浦から龍山驛へ走るバスの眞ん前で、風呂敷を鼻先にブラ下げた卅がらみの人婦、車上の人と坐るとうち振る擧を合圖にバスはキイキイ……

◇……あつ危い……轢かれたな……一同唖然として見たがさに非ず、よろよろとよろめいたが、奧さん、やつと踏み止つて無事バスの客

◇……さて、乘つたは乘つたが席がない、さも「席を譲れ」といはんばかりに車中をジロジロ……見兼ねた學生が席を譲るとお禮どころか、當り前だとツンとすまして席につき、さて風呂敷をひろげながら車掌にいふことにや

◇……「あたし、バスなんざア初めてでヂンスがね、龍山までおいくらでござんすか」

◇……トタンに車がグラリとゆれて、奧さんの懷の前からヒラヒラと、落ち出でたは醤數等の吹ひ殘りが三、四粒

◇……たが奧さんもさる者、「あつ、これは御先祖様のでござアますか」塲へにこらへてゐた一同も、こと此處に至つては遂に…笑ひもつひ爆笑となつて…

◇……「たいしたもんだ……」一同が驚の聲顏には、さすがの奧さまも、たうとう途中で下車しましたとサ【永登浦】

胃腸疾患新藥
カーボニン
CARBONIN
一般下痢さ 飲食物中毒 傳染病の 豫防に……
東京 和光堂 大阪

东京名物
立喰 壽し 天ぷら 出前 迅速
十月十五日より開業
立食 天ぷら
本町タウン横
電話本局三三
旭亭

ヒカウキ ヒカウキ
グリコ
マイテョ

美神丸
近代女性の婦人藥
進化無代
女性は朗か
芯から治して
お嬢い間の悩みも晴れて、顔の色艶やかになり、洗顏しく…
本舗 宮內善進堂

ぜんそく 定評ある 喘息エキス
らい病

京日案內
メッセンヂャー
用達 用達
おみやげ進物
朝鮮
カステーラは
寫眞と材料
カメラ、レンズ、
寫眞
スピード寫眞 キネマ寫眞
現像
音樂
ピアノ
音樂 ピアノ・オルガン・ヴァイオリン・アコーデオン
美容院
高級
電髪
青寫眞製圖
青寫 青寫
武道具
武道 武道
金融
電話 電話
雜件
ウィンター
スポーツ用品
表裝の御用は

和洋
新古
葬儀
簑 棕櫚 綿麻ロープ
京城府黃金町二丁目 高尾商店 電話本局2535
帽子 坂井帽子店
會社設立決算及整理
タイプライタ印書引受
甲斐計理士事務所
文化住宅設計
建築設計・各機械土木
東洋圖工社
鑛山
企業相談、鑛山の調査
機械設計、砂金ボーリング
ダイヤモンド社
寫眞と材料
お寫眞は 水原スタヂオ
寫眞機と材料
東亞寫眞材料商會
佛具・葬儀
葬儀及寄贈花輪
府外地方出張歡迎
京城葬儀社
ニシヤマ
名藥
ぢ
家傳
神經衰弱の妙藥 人蔘丸コマシンは
神經衰弱は文明病
人蔘丸コマシン
朝鮮人蔘製劑所

電話商品券 京日案內 京日商會
雇入
寫眞
募集
金融
電話
電話
雜件
看護
求ム
巡查
寫眞
貸家
賣家
賣地
貸間
讓受
賣地
古着
スリ
貸衣
洋服
特別案內
事務員募集
從業員募集

商業 法人 登記公告

[illegible]

京城地方法院

[illegible]

商業登記公告

新義州地方法院江界支廳

[illegible]

法人登記公告

新義州地方法院江界支廳

[illegible]

法人登記公告

大田地方法院丹陽出張所

[illegible]

法人登記公告

新義州地方法院江界支廳

[illegible]

商業登記公告

咸興地方法院利原出張所

[illegible]

商業登記公告

京城地方法院開城支廳

[illegible]

商業登記公告

釜山地方法院陝川出張所

[illegible]

法人登記公告

海州地方法院沙里院支廳

[illegible]

法人登記公告

新義州地方法院定州支廳

[illegible]

法人登記公告

京城地方法院永登浦出張所

[illegible]

法人登記公告

大田地方法院報恩出張所

[illegible]

商業 法人 登記公告

大田地方法院

[illegible]

商業登記公告

京城地方法院鐵原支廳

[illegible]

法人登記公告

新義州地方法院博川出張所

[illegible]

商業登記公告

新義州地方法院朔州出張所

[illegible]

法人登記公告

光州地方法院

[illegible]

法人登記公告

京城地方法院龍山出張所

[illegible]

商業登記公告

京城地方法院水原支廳

[illegible]

商業登記公告

大田地方法院忠州支廳

[illegible]

商業登記公告

大田地方法院天安出張所

[illegible]

商業登記公告

大田地方法院天安出張所

[illegible]

法人登記公告

大田地方法院永同出張所

[illegible]

法人登記公告

釜山地方法院南海出張所

[illegible]

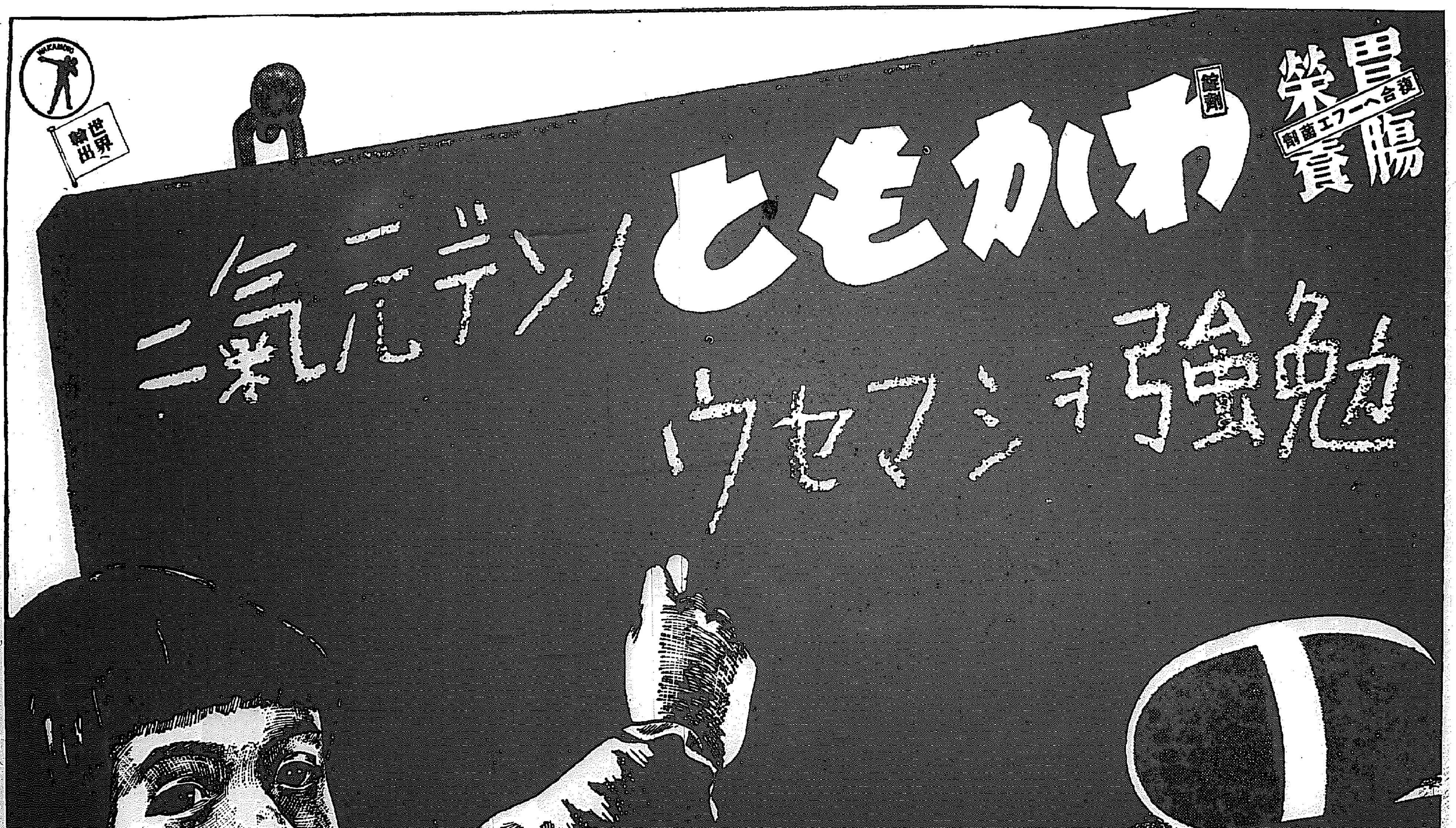

乳兒死亡（百人中十二人）英獨佛の二倍・文明國中最高

虛弱學童（三百九十萬人）全國小學兒童の約四割

どうすれば此の悲觀的數字を克服して、時局の要求に應ずることが出來るでせうか？

乳兒死亡數の大半は、消化不良類似の榮養障碍が原因であります。これは姙娠中の母體に障碍があつて、先天的に消化器の脆弱な赤ちやんか、さもなければ哺育する母乳やミルクに不良な所があつて障碍を起すものであります。哺育料の不良は複合ヘーフエ菌劑わかもとを添加して、簡單に補正することが出來ますが、先天的の虛弱兒でも、わかもとの活用によつて十分な養護を加へれば健康な赤ちやんにすることが出來ます。

即ちわかもとは、小兒の發育成長に必要なアミノ酸、グリコーゲン、ビタミンを綜合的に含む榮養劑であると同時に、弱い消化官の細胞に活力を與へて、その組織を强靱にする生物劑でありますから、生れつき弱い器官でも、自力で榮養を消化吸收出來る丈夫な器官となれるのであります。

標準體重を突破

一ケ月平均二キロの增加 學業成績も向上した

昭和十年以來日本全國小學校に亙つて、文部省標準體重以下の虛弱學童にわかもとを服用させた實績によりますと、服用一ケ月で全體の六十一パーセントは標準に達し、三ケ月で八十パーセントが標準を突破するといふ驚くべき數字を示しました。わかもと服用學童の體重增加は一ケ月平均二瓩（約五百三十匁）に及び、其他全體を通じて食慾が增進した、偏食が治つた、便通がよくなつた、血色が良くなつた、寢汗をかゝなくなつた、缺席が少くなつた、學業成績が向上した等の效果が顯著に現れてをります。

これは今までの榮養劑が單に二三の特別の成分を補給するといふ丈であつたに反し、わかもとがそれらを綜合的に供給すると同時に、弱い器官を組織から强める生物劑であるといふ何よりの實證であります。

代用藥なし！

錠劑わかもとが日本最初の酵母劑として世に問ふて以來十年を閲し、治療界は正に酵母時代の觀を呈するに到りましたが、その多くは單に麥酒釀造其他の副産物たる酵母に加工したものに過ぎず、實際に藥用として培養した酵母に、新發見の藥用微生物を複合した錠劑わかもとは、ビタミンBの含有量に於て、其他の成分の複雜さに於て、はた又病症部に適應する效果に於て決して同日に論ずることは出來ませんから、お求めの際は特に錠劑わかもとと御指定を願ひ上げます。

赤ちやんには便利で經濟的な粉末あり

藥價低廉　二十五日量 一圓六十錢　八十三日量 五圓

東京市芝公園
株式會社わかもと本舖 榮養と育兒
振替東京一七〇〇〇番・電話芝代表一一七五番

報國恩讐を越て

ハルビン驛頭の兇變以來―父の犯した罪故に苦悶の卅年を送つて來た安重根の二子安俊生君が初めてみる故國は…恩はさりき佛の恩みに浴して生前の盟守であつた伊藤公への お詫びが叶ひ今は只帝國の 頭大きに感泣しつゝ天下晴れ て帝國臣民の名乘りをあげた とき、佛恩の お引合せか、内地 から遙かに來鮮中の伊藤公の 令息と…折しも…卅年の今日、偕も月を同じくして 恩讐を超えた息子同志が、互ひに手を握り合つて過去を清算し、相共に國家への奉公を誓つたのである

故伊藤公の令息こ安重根の遺兒對面

共に語る父の事ども

この十六日京城府内の博文寺で行はれる伊藤公卅年忌を前に用務を帶びて來鮮中の貴族院議員日本鑛業社長男爵伊藤文吉氏(こどしは十六日午後今のぞみで)…[illegible]…を經て來城したが、偶然にも安重根の一子安俊生君が京城中であるや昨日の博文寺參拜などの脈の痛む様な悲しい因縁に鄕くと共に子としてのその父の悲しい運命には涙され「謝んでお會ひしよう」と卅年目の會見を承諾したのであつた 一人は上海に一人は東京に共に朝鮮を距てて住むこの兩人が父を失つて三十年奇しくもこゝに巡り合つてゐるのだ、十六日午後五時この奇縁の對面は朝鮮ホテル二階の一室で先づ總督府外事部長の紹介で始められた

(伊藤) 男爵が懐附に微笑を包んで席につくと安俊生君は持參した風呂敷包を解いて父の位牌を取出してゐる、この位牌こそはさきの博文寺で改めて追善供養をうけた再生の父の位牌であるのだ、安俊生君は靜かに口を開いて

「實は今回私が朝鮮に參るとになりまして各地を視察しましたが、昨日博文寺に詣つて伊藤公にもお詫びをし無道な父の追善供養までもして頂き而も今日またあなたにお目にかゝれたこの奇遇は全く佛の御加護によるものと思つてゐます、けふはこの通り父と一緒にやつて來ました父に代つて衷心から深くお詫び申上げます」

男爵が… 「私も此度に際して總督府外事部長から…聞かされこの奇遇に驚いてゐる次第です、からいふ短い時間でもよければとお前會をお引受けした譯です日本の神道では三十年祭といふものを重大にみてをりますが丁度三十年目の十月に伊藤同志が一緒に廻り合はせたとは何んといつても不思議でなりません、お互ひに佛になれば完全に解消することだから今更何の罪を詫びることがありませう、今後はお互ひの間に何等のわだかまりもないのだから日本の爲に盡しませう」と優しくいたはるやうに慰した後、紅茶をすゝめながら

「あなたはまだ春秋に富む身であるから東洋の歴史を深く研究されると共に世界の歴史に眼を通されて日本の進むべき道をしつかりと掴んで貰ひたい」

(子と) 子ではあるが二十以上も年上の伊藤男爵は諄々として恰も父が子に教へる如くに論すのである、やゝあつて男爵は安俊生君に目を注ぎながら…の初解けた態度で

「隨分苦勞したでせうね、私は當時二十六歳だつたがあなたはいくつでしたか」

と語は何時しか三十年の昔に戻つて感慨はなかなか盡きない、安君の小さい時の話から現在の家庭の狀況まで今はすつかり三十年の隔りを忘れ去り一途に安君の身の上を案じつゝ最後に

「又東京で會ふ機會もあらうから内地見物でもすることがあれば遊びに訪ねておいでなさい」

と兄ひに固い握手を交した、そして三十年目の對面は明治の十時又一緒に博文寺にお詣りしてお供養しませうと約束して別れた【寫眞】伊藤男(右)と安俊生君

鄕土の匂しみぐと今宵は〃よひ祭〃

戰時の京城神社秋祭

いよいよく京城神社の秋祭だ、時雨あの懐しいピイヒロトンくの笛、太鼓は高い秋空に響かうともしないが獻火に映ゆる神輿の乙女達は涙に滲んだ…の床しさ、往通越しに見える大鳥井、御神燈の間に鎭座してその前夜十六日宵の京城神社附近を賑はした、國幣小社京城神社では十六日午後二時から大麻正副委員長始め係長役員等が潔齋を執行、十七日は午前八時から神饌幣帛奉奠を、午後七時からは神輿渡御並に市内夫々行ひ十八、十九の兩日に亘つて京城と傳統に輝く秋の大祭を繰り擴げるのだ、事變下の事とて輝夫を去るとはいふもの京城神社境内には天幕の中に夜露を避けた露店、綿代車、肖など節られ街には注連、御神燈が澄んだ秋風の中に浮び上り鄕土の匂ひはしみぐと四日間に亘り京城の街を包むのである【寫眞＝ぼんぼりにあす待つ京城＝十六日夜】

泥公も地道に

龍山署開の統計

京城龍山署で九月中に取扱つた窃盜犯數は、斷然從來の記錄を破り一躍して百五十四件といふ多數に上つてゐるが、その中自轉車が四十八件で最も多く、衣が現金廿四件、洋服が廿三件、靴が十一件といつた風に時節柄、ドロ公も地道

戰線の慰問

朝鮮敎育會から

な生活必需品をねらつてゐるところは時局色を反映してゐる

朝鮮敎育會では今回北支那各道風務關係者並びに各校長を總動員し北中支各地區に騎乘戰病兵を慰問することになつたが、京畿、忠清、慶尚、黄海道代表をもつて組織する第一班は來る卅一日午後四時廿五分大陸特急で出發、續いて十一月二日第二班、同五日第三班がそれぐ現地に向ふことになつた

校外保導大會

來月廿六、七兩日

京城府學務課では時局下保導機構の強化擴大を目指して來る十一月廿六、七の兩日京城府民館第一會議室に全鮮各道府學務擔當官並に各道關係者を招致して全鮮校外保導研究大會を開催し、校外教育の向上發展を期することになつた

大正天皇御上陸の地に記念標を建設に決定す

仁川教育會が有意義な企て

【仁川電話】今のその昔明治四十年の十月十六日、大正天皇を東宮にましました御時朝鮮御上陸の歩を印された仁川に御印し遊ばされた意義ある記念すべき日である が、日を經るにつれ御上陸地點(現英國領事館下)も次第に人々に忘られがちとなつてゐるのでこれを遺憾とした仁川教育會では同地點を史蹟として永く存置させたいと計畫中のところ、榮えある記念日をトして同地點に記念碑建設の計畫を發表した 建設費は府各學校職員並に生徒兒童が醵財を醵出することとなつてゐるが、廣く道内各學校にも呼びかけて後援を受けることとなつた 今や我が帝國は名實ともに東亞の盟主として新東亞建設に邁進してゐる秋、大正天皇の朝鮮御來遊こそは我が朝鮮の發展威が治く大陸に光被するに至つた歷史的事實のはじまりとして更に意義深きものあり、これが閣下の見はまさに大日本大陸發展史の第一頁はこゝにわれらが仁川港に飾られるわけである 因に記念碑は明年の記念日までに竣工させる豫定である

〃靖國〃の社頭にけふ感激の對面

中に、輝く半島同胞

喜びの遺族

【東京支社電話】十七日執り行はせられる靖國神社臨時大祭を前に父を、夫を、子を、兄弟を靖國の神と仰ぐ遺族は十七日の社頭對面を祭る前にもめぐり社頭に額いてゐる、この遺族の中に本年大祭に合祀の半島出身の御柱、金東漢氏の遺族が八日上京してゐる 金東漢氏は朝鮮滿洲國境にて勇敢な治安工作に於て滿洲帝國の大變に殉じ散つてゐたが、昭和十二年十二月、警察官に屬して滿洲國境附近で治安工作に活躍中、匪賊のため名譽の戰死を遂げたものである 遺族は滿州國警察局に勤務してゐる金東漢氏の兄弟(夫)と…この戰死者の一家の者に附添…吉岡君及び從兄金顯鎬氏の四人をつれて新京からはるぐ上京したもので一同今日の對面に感激の眼を點ぜて父の夫の伯父の翼を追ひつけぬやう今は親族まりまず靖神の前に靖國神社の鳥居を仰いでゐる

▽靖國神社の靖國神社臨時大祭の實行要目を「記念祭」として來る十一月廿五日頃に…することゝなつた

醫師試驗延期

醫師試驗第一部試驗と齒科醫師第一部試驗は來る廿四日から施行される豫定であつたが同日は靖國神社臨時大祭で休暇となつたので來る廿一日施行に變更された

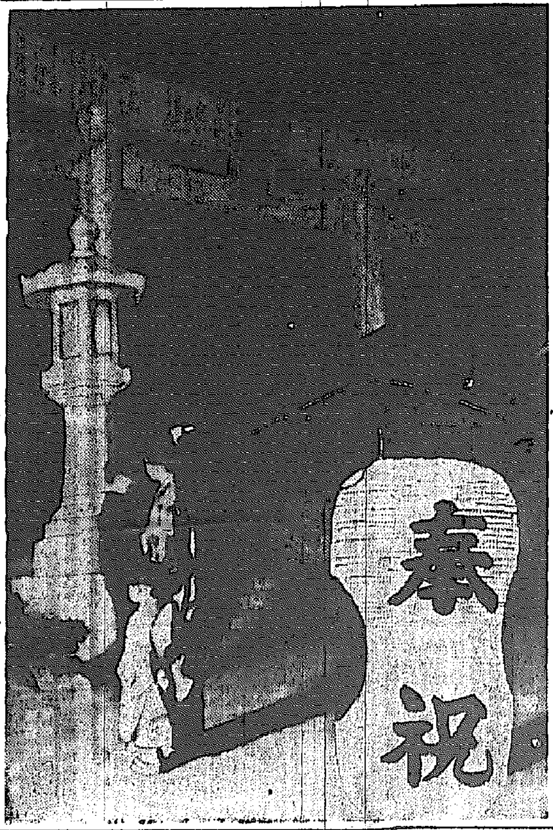

ガソリン使はぬオートバイ

人道車が現はる

ガソリンの節約、勞力の節減、もつと經濟的な乗物をといふ聲に應じて明されたオートバイの申子ともいふべき乗物が出現した、京城吉市町一二番地四十車丁之夫さんによつて創られたもので一人乗サイドカー式自轉車とでもいふべきもの今のところ適當な名前もないので人道車といふ名前をつけて當局に

「カラチ」カラチ號と命名し奉納しようと「汲汲」と言ひ相談中の立ついた

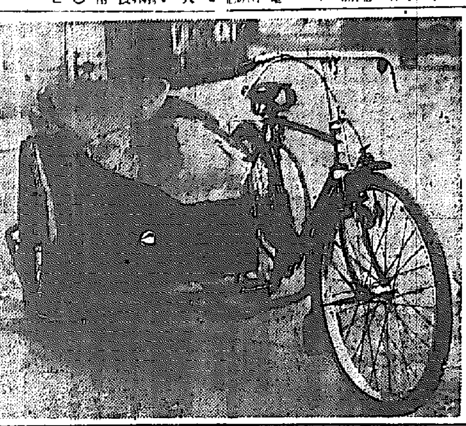

…會社計畫中であるが、これにつき同商會の話を聞くと

「勿論ガソリン節約といふ事からも自動車よりも低廉なものといふので考案したものです、お急ぎでなければタクシーよりは遲いが人力車よりは早いしそして危險率も少いし、勞力もそんなに費さない時間を備へたものと自負してゐます、もし許可が下ればこれを販賣するのみでなくこれを用ひて觀光用の方にも廻じようと思つてゐます、然し未だ乗車賃金の點迄は考へてゐませんが、勞力をさう必要としないのと安平といふ點からみて安い賃金で濟むだらうといふのが手前味噌です」【寫眞＝その人道車】

故李志願兵の遺族を慰問

感激の學童

【京畿道廣州郡□□公立普通學校生徒三百餘名は、北支戰線に出動、戰死第二番目の戰死者李亨洙君の壯烈な戰死に感激して遺族を慰問しようと申合せ、陸軍、學校、生徒三十名総代で、各自の小遣を出し合ひ金一圓十錢と慰問文をかき同君の名で、いぢらしい手紙と共に十六日本紙廣州支局を通じて送つて來た

滿洲國の指紋技術員に百五十名

【大阪電話】滿洲國では本年一月五日、水口一郎作は否認、その外の原因も重大に上る模樣である から「指紋による戸籍」を取扱ひ世界最初の試みとして好成績を收めてゐるが、最近内地から百五十名の指紋技術員を募集する計畫を立て十六日から東京、大阪など主要都市で一齊に技術者を開始した

奉仕を開始

滿洲協和青年團

【新京電話】勤勞奉仕のため遙々來朝した滿洲協和青年團の代表青年四千萬國民の代表たる滿洲國協和青年奉仕隊員百九名は十六日早朝五時半起床、滿洲國旗を先頭に新京由陸軍神宮に參拜したのち九時半作業場に入り、新京滿洲國大使、新京府長代理新田府政部長、新京協和會長代理中川副本部長、新京府長等挨拶あり、日滿兩國國旗を揭揚、國歌奉唱、日滿兩國歌を合唱、皇軍の武運長久を祈願して大使館の訓示を受け歌田府長、知事代理の挨拶ありて何…作業隊員代表堀井金一中隊長の宣誓を述べ一同萬歳を三唱、厳かな奉仕開始式を終り、開拓の建設聖地に作業を開始した

忍び込み捕る

【釜山電話】去る十一日午前一時ごろ釜山府草場町二丁目自轉車修理業黑田某方に忍び込んだが黑田氏に日本刀を以て襲はれて一物も得ず逃走した二人組強盗については釜山署においての犯人捜査の結果十二、十三の兩日に逮捕され他の一人は引續き捜査中のところ十六日正午ごろ管内で逮捕した草梁町金某(三)を取調べの結果同犯人であることが自白した

沖繩縣の颱風

被害は甚大

【那覇電話】沖繩縣下は十五日夜以來猛烈な颱風襲來し夜半に至るや風勢益々加はり十六日午前三時には最大風速四十五米に達し那覇市の通信は切斷され、麟瀬等の交通機關は全く杜絶した、風雨の爲の家屋の倒潰、漁船の難破、崩れなどによる死傷者は多數に上る見込み、甘藷は

颱風は北上か

鹿兒島は大荒

【鹿兒島電話】中心示度七二〇粍で北東に進行しつゝあつた颱風は十六日午後三時頃宮古島の西方九十北緯廿九度五分東經百廿七度七分の海上を時速五十粍で北東に進行中、このため鹿兒島地方は猛烈な暴風雨となり、鹿兒島市内では新港十五米の強風吹きまくり市内一般交通も困難な狀態を呈してゐる、この儘で進めば颱風は今夜八時頃大隅半島を掠め都城遊に沿うて北上するものとみられる

ニツポン號

カラチを出發

【カラチ十六日同盟】十四日午後以來カラチに機體を休めてゐた世界一周機ニツポン號は十六日午前七時十五分(日本時間午前十一時四十五分)…

銘酒 澤之鶴 酒 澤之鶴株式會社 京城府南大門通三 電話本局(2)二五三番

小西城址の公園化

いよく本格化

【釜山電話】既に釜山府が保存樹林を施して府有地で昨年十月以來整理中の小西城址は府有地で昨年十月以來整理中のため引續き鐵下手續き中のところ十六日附を以て本年十月から昭和廿九年九月迄十五年間坪下の指分があつたので府では今明年度を以て綜合的公園計畫の調査を完了し自動車道路その他積極的施設を加へる計畫であるが近接地たる民有地は既に地主から寄附の了解が得てゐる

旱害義捐受高

朝鮮七ケ道旱害に對して寄せられた義捐金品は朝鮮社會事業協會受入が十月十三日現在で四萬三千六百六十六圓四十四錢で各道取扱の分十月六日現在で二萬七百四十七圓六十二錢合計六萬四千四百十四圓六錢である

▽京城百済女學校では來る廿日午前十時から第五十一回創立記念式を舉行する

皇軍の武運祈願

儒林一行神宮に參拜

内鮮一體に一エポックを劃する意義ある大會を終へた儒林一行三百五十名は、午後二時半明神宮に參拜、皇軍の武運長久を祈願した後固い團結の誓ひから脫け出して新生の門出をした一行は、神前に獻納し、聖壽萬歳を三唱して解散、明かに經學院、大成殿、明倫學堂に參拜し、新緑の下に神前に跪き、忠孝の禮を勵行した、引續いて玄關前で記念撮影を撮り、解散ヶ以つて大會の式を閉じた、代表の安寅植、李鍾林等が大提學、地方代表分野、明倫學院代表者…の六氏は駅所を代表して龍山陸軍病院に戰病兵を慰問した

貯蓄獎勵の標語とポスター

總督府では國民貯蓄運動の目標として漢城の…完全達成を目指して募集した標語及びポスターは當局で…道内は勿論各地方…方から應募があつて標語は一萬五千餘件、ポスターは百六十餘點に達したが、この程審査の結果入選者を左の通り決定した 標語▲一等「貯金の擔りに勝利の凱歌」…【二等】「戰爭の勝負は銃後の貯金」大阪市南區…

黄州郡防團結成式

【黄州】十四日午前十時から黄州郡防護團結成式が、黄州郡民全員參加の下に國旗揭揚、東方遙拜、宮城遙拜、皇國臣民の誓詞齊唱、式辭、知事の告辭、來賓祝辭、祝電披露、黄州郡長…

黄州署山部氏榮轉

【黄州】黄州警察署山部警部補は黄海道殷栗警察署長として…

藤岡高子さん

朝鮮總督府…藤岡高子さん(こゝに)はかねて病氣療養中のところ薬石効なく十六日死去、葬儀は十七日午後四時半から龍山寺で執行する

けふの天氣

曇り時々晴れ

三浦環女史歌劇 お蝶夫人の夕

日時―十月十九日(木)夜七時

會場―京城府民館大講堂

會員券 二・〇〇(指定席) 一・〇〇(普通席)

贊助出演 パリトン……大橋勝雄 テノール……小島英男 ソプラノ……村山雪子 ソプラノ……神保悦子 ピアノ……赤松次郎

主催 三浦環後援會 後援 京城日報社

三浦環女史

頭痛 耳鳴 腦神經衰弱 マルチ錠 東京市麻布區 古屋學研究所

十八日封切 妻と女秘書 東西大スターの顔合せによる秋の映畫の最高峰 桑野通子 高峰三枝子 夏川大二郎 高杉早苗 共演 大陸劇場

肋膜炎 ただ患部に塗布するだけでよい

家に一函不慮の用心に必ず御備へ下さい 善救急函 厚生社

兵頭一郎儀 …兵頭愛彦 …

日本小兒科學會 諸權威御推獎 おむつ…

歐洲の天地が如何に變化しやうとも、世界語たる英語の益々必要、實用化は火を見るより明かな話。而も學校で五年かゝつてまだ滿足に活用出來ぬといふ今日、これは又ABCから毎日業務の餘暇一時間づゝ十五ヶ月で立派に中等程度の英語を征服させる斬新な大講座!前途有爲なる青少年諸君の入會を俟つ。 新英語通信講座 研究社 内容見本 無代進呈 東京麴町區富士見町二丁目一番地五 研究社通信學部

淋病 男女急性・慢性淋疾に對し遺憾なく治療の目的を達し且つ何等副作用なき最も卓越せる新劑なり コンチール 大阪市東區道修町二 西村久合名會社

明治町二ノ三〇 電話②七三六二番 坂井小兒科 醫學博士 坂井満 入院隨意

スバラシイ大型兎 一億同胞兎を飼へ擧國一致で軍部へ奉仕 改良シルバーラビット種兎急速配給 千葉縣山武郡東金町 千葉種兎園

内科 一般 佐藤内科 院長 醫學博士 佐藤小五郎 電話 本局②八八四番

外交時報 十月中旬號 外交時報社 東京丸ノ内

商業登記公告 京城地方法院 江景支廳

入院隨意 普通 内科 小兒科 醫學博士 古城憲治

阿部内閣の使命……半澤玉城
歐洲戰爭の諸觀察……松田道一
米國中立法修正意義……横田喜三郎
波蘭の悲運と獨蘇……米田實
新外交原則と其の進路……小室誠
日本民族の南方發展……樋山寧太郎
最古の日支貿易と文化……藤田元春
長期建設と生産擴構……豐崎稔
全歐戰爭と經濟戰爭……三枝茂智
歐洲戰亂と中立問題……小谷鶴次
國際不可侵と支那……中保與作
歐羅戰問題の全貌……高桑幸吉
單純さから複雜さへ……及川儀右衞門
汪・王・梁三巨頭會談……支那時報
歐洲再動亂詳史……歐米時報
國際外交半月日誌……本社調査局

空に殘れる (149)

尾崎士郎 (作)
高木清 (畫)

海と街 (八)

東京の隅々から集つてきた人の群が東京驛の構内で出合ひ、それぞれの國旗の中で「祝出征」の幟がはためき「日の丸」の旗が振られ、歡送の軍歌がどよめきを湧げてゐる。

男も女も、大人も子供も、一際に戰爭といふ意識を背負つてゐるから、その歌にも、旗を振る手ぶりにも軍歌を唱ふ聲にも、不思議な落ちつきが感じられる。戰爭が勃發して二ケ月も經てば、早くも人々の心には一種の諦めと、その諦めから生れた新しい意欲とが湧いてゐるにちがひない。

信作は東京驛から雜司ケ谷の家にむかつて走る自動車の窓から、移つてゆく東京の街を眺めながら胸の中で自分の空想してきた風景とあまりにも一致してゐるのが不思議なくらゐだつた。——

雜司ケ谷の櫻部の家の應接間に落ちつくと、伊保子が冷した紅茶を運んできた。

信作はこみ上げてくる感慨をぐつと抑へながら、眼を伏せてゐる伊保子の顏の邊を凝視めた。

「船へ電報をくれたのは、君だね?」

「はい。」

紅茶のコップを信作の前に押しやると、二三歩後へ下つて靜かに顏を上げた。

「いろ〳〵難有う、ましたけれど——でも」

以前に較べるといくらか瘦せ、きりりと引き緊つたその顏にも、澄みきつた眼の光にも、現在の伊保子の狀態が感じられた。

伊保子は不意に深くうなだれた。父親のことを「易者」と呼ぶ、以前からの信作の言葉づかひが、彼女の切ない過去を刺戟したのであらう。

信作は慌てゝ云ひ直すやうな調子で、

「いや、惡い人ぢやないと思つてゐるんだけれど、何しろ狀態が惡るかつたんだね」

「えゝ、でも、かうしてお目にかかれやうなんて」

「いや、そんな事は言ふもんぢやない」

辯解をする必要も感じないし、相手に説明を要求する氣持もなかつた。何事もなく、平和な生活が續けられてきたやうな氣持の中に新しい靜かな倦怠だけが殘るのであつた。

その時、和服に着換へた櫻部が應接間に入つてきた。

信作は惡びれずに頭を上げた。

「いろいろ御迷惑かけました」

「うむそんな事はどうでもよいが、それよりも、戰爭へゆく前は出來たかな?」

「えゝ散々遊びましたが、やうやく戰場で安心してゐられさうな氣持になつてきました」

「うむ、戰爭はお前なんぞでも勤まる式でもない、ちつくり落着いて行つてこい」

伊保子が片隅で微かに微笑みを浮べはじめた。

「それで、君はずつと此處にゐたのかね?」

「はい、この春からですわ。晝は事務所で働かせて頂き、夜は學校」

「學校?」

信作がびつくりしたやうな顏をあげた。

「一體、何の學校かね?」

「家政學校なんですの」

伊保子はふつと瞳を輝かめた。

「わたし、女の仕事を知りませんし、職務も勤めてくださいますので」

「家政學校? ほう、それでお父さんはどうしてゐるのかね」

「父は、——父も時折こちらにお邪魔いたしますの」

「ぢや、易者はもうやめたのかね?」

「えゝ、あの、——」

お洗濯には ぜひワッセンで! よくおちる事 石鹼の數倍 どんな汚れでも 生地の芯からサラリとおちる 發賣元 みやこ洗粉本舗
ミヤコ ワッセン

JODK ラヂオ

十七日(火) 第一放送 朝の部

◎神嘗祭
午前六・二〇 ニュース
六・三〇 (東)季節の話題藝顧—秋から冬へ— 西洞 敏
六・四五 (大)季節の歌
七・〇〇 (東)時報
七・〇一 (京)朝の修養 開教者の辿つた道(二) 波中上人 鷲尾 節範
七・二〇 (城)宮城遙拜(軍)ラヂオ體操(レコード)
七・四〇 今日の天氣見込
九・〇〇 (城)朝鮮神宮奉賛體育大會野球試合實況(第二擧試合 京城・平壤・成興)—京城運動場より中繼—「中等學校決勝戰」「一般決勝戰」
九・二〇 (城)氣象通報
九・三〇 (東)うたのおけいこ(テキスト三九ページ)ハイキング唱歌(二) (指揮)菊池 綾子
一〇・〇〇 (大)南淵の大(奈良)(二)大阪府新開田拔穗祭(二) 滿洲國協和會青年奉仕隊橿原神

晝の部

宮勤勞奉仕解會式 擴音實況 アナウンサー
一〇・四〇 (東)講演 靖國神社臨時大祭に當りて 靖國神社臨時大祭委員長 陸軍大將 杉山 元
一一・五〇 (大)海外市況
正午 (東)時報、今日のお知らせ
午後〇・〇五 (秋、盛)俚謠(秋田)一、萬作ぶし二、保内ぶし三、荷方ぶし四、タントぶし 秋田縣仙北郡有志 (盛岡)農村秋唄(イ)鶴より唄(ロ)臼ひき唄(ハ)木挽唄(ニ)木樵唄
〇・三〇 ニュース
一・〇〇 (城)レコード音樂(大曲に變更)「花歌集」
慶源郡中山町有志
▲印中繼
一・〇〇 (東)謠曲 山姥 シテ 觀世 喜之外
▲二・〇〇 (大)歐洲組曲(一)衝國の花(二)乙女の滿洲(三)戰線への便り(四)愛國娘(五)刑錄の光(六)軍國むすめ(六)千人針(八)銃後の合唱 獨唱 井上 英外
◎備考—野球休止の場合は左記
一・二〇 (東)野球試合實況(東京大學野球聯盟リーグ戰)—明治神宮外苑野球場より中繼—(野球休止の場合は東京音樂演奏)
▲二・二〇 (東)邦樂 父・乃木將軍 阪本 芝水 北米西部向海外放送
▲二・五九 (東)國內アナウンス
▲三・〇〇 (大)管絃樂 俗曲の旋律を探ねて 大阪ラヂオオーケストラ
▲三・二五 (東)終了アナウンス
四・〇〇 ニュース、氣象通報(釜山・淸津)

夜の部

六・〇〇 (東)國の鎭め(一)お話(二)錄音「靖國の子」(三)遺兒の皆々様の綴方朗讀 安倍 季雄
六・二〇 (東)コドモの新聞 村岡 花子
六・二五 (東)講演 歐洲大戰物語 陸軍省情報部員・陸軍砲兵中佐松村秀逸
六・五五 天氣見込
七・〇〇 ニュース
七・一〇 (東)靖國神社臨時大祭招魂式模様—靖國神社招魂齋庭より中繼
九・四〇 (東)時報・ニュース・氣象通報・ラヂオメモ・明日の國・地方へのニュース

第二放送

午前九・〇〇 野球試合實況
午後二・〇〇 籠球試合實況
六・〇〇 (咸)オハナシ三ツ

十八日(水) 第一放送

午前六・二〇 ニュース
六・三〇 (東)國文講座(十一)平安時代の作品 說話集 藤田德太郎
七・〇〇 (東)時報
七・〇一 (京)朝の修養 開教者の辿つた道(三) 日持上人 小笠原日道
七・二〇 (城)宮城遙拜・ラヂオ體操(レコード)
七・四〇 今日の天氣見込
七・五五 (秋)小國民の時間「金剛山」朝鮮訓話 陸軍大將 南 次郎
九・二〇 (城)氣象通報
九・四五 (東)幼兒の時間 オハナシ「ヤスクニジンジャ」 內山 憲尚
一〇・〇〇 (城)家庭メモ・料理獻立(うづら豆の煮方)(鰯の甘酢煮・酒蒸)日出品商會 秋上
一〇・二〇 (城)家庭の時間

一〇・二〇 (東)家庭の時間 秋より冬への小兒衞生(上)小兒の火の豫防と手當 京城帝國大學助教授・醫學博士 高井 俊夫
一一・〇〇 (大)小學生の時間「第三」童話劇「二つの玉」(田村武雄脚色) 胡蝶 原
正午 (東)時報・今日のお知らせ
午後〇・〇五 (東)和洋合奏(一)長唄新祝曲「秋の訪れ」(二)長唄「里見八犬傳」 富士音樂會
〇・三〇 ニュース・鮮魚鮮菜値段・野菜・蔬菜卸賣値段(京城・成興)
一・一五 (城)家庭の時間(朝鮮語・釜山・成興・裡里)非常時生活設計(五)增稅と家庭經濟 朱 錫
二・〇〇 (東)小學生の時間「高等科」職業指導講座(三)職業解說「新聞社の仕事」大日本職業指導協會編輯 東京市本所高等小學校兒童・外
二・四〇 (東)ラヂオ體操
三・〇〇 (東)婦人の時間 婦人の爲の職業案內(四)小學校敎員と保姆 乙黑 武雄
三・三〇 (東)教師の時間 體育講座(二)體育の目標 文部省體育課長 小笠原道生
四・〇〇 ニュース・氣象通報(釜山・淸津)職業紹介
六・〇〇 (東)物語(テキスト二三ページ)探檢英傑傳(六)「伊能忠敬」 直方 一郎
六・二〇 (東)コドモの新聞

六・二五 (城)講演(平壤を除く)腦溢血の話・京城帝國大學教授・醫學博士 篠崎哲四郎
六・二五 講演(平壤)體育の新傾向 田邊 黑
六・四五 (東)齋藤・ニュース
六・五五 (東)カレントトピック
七・〇〇 ニュース・天氣見込
七・三〇 (東)國民歌謠(一)戰死者を弔ふ(二)友の英靈をまつる歌(獨唱) 永田絃次郎 (伴奏)東京放送管絃樂團
七・四〇 (東)講演 戰爭と土木 八田 嘉明
八・〇〇 (大)大陸現地報告の夕(一)大陸に響ふ(滿洲國少年義勇軍の報告)(二)宣撫班記(三)侯馬鎭野戰郵便局 砥田 堀 正旗
九・四〇 (東)時報・ニュース・ニュース解說・氣象通報・ラヂオメモ・明日の國・地方へのニュース

第二放送

午後〇・〇五 (東)和洋合奏 非常時生活設計(五)
一・一五 家庭の時間 朱 錫
六・〇〇 兒童劇「兄さんの歸り」 百合會
六・三〇 趣味講演 理論の誕生 方 鍾 鉉
七・三〇 講演 人類の結核への闘爭 白 麟 濟
八・〇〇 雅樂 李王職雅樂部より中繼
八・三〇 野談 車 相 瓚
九・〇〇 管絃樂 京城放送管絃樂
九・三〇 レコード音樂
一〇・一〇 初步國語講座(二十二) 宋 今 璇

あすのきゝもの

午後〇・〇五 (東)アッコーディオン獨奏 小暮 正雄
六・二五 (城)講演 皐害對策に就て 內務局長 大竹 十郎
八・〇〇 (東)ラヂオドラマ(釜山から)
八・〇〇 座談會(釜山)非常時に處する婦人の心構へ

腦溢血の話

【後六・二〇】 京城帝大教授同附屬醫院長 篠崎哲四郎

最近十數年間の本邦死亡者數を內閣統計局の統計年鑑に就て見るに腦溢血は全疾患の約八十プロセントを占めこの病氣で死亡する者は隨分多い。殊に五十歲以上になると顯に多くなつて社會有力者が之に依つて失はれる場合が誠に少くない。腦溢血(或は腦出血、又は卒中)は腦の小動脈血管が破れて突然に意識が消失し、種々の腦症狀を呈し所謂卒中發作を起すものを云ひその成因として一、腦動脈壁の動脈硬化二、腦血管の壓三、血壓亢進等の因子が數へられるが此處にこれ等に就て說明して見たい。次に腦溢血の豫防は此等成因々子となるもの、豫防乃至は防止に腐心し得べく從つてその個々の疾病中に腦溢血の徵に就て觀察し腦溢血發作の誘因に觸れ又發後卽ち生死の判別及び治療に說及し發作時治療中特に醫師の見えるまでの素人處置につき述べることゝする

本社特選 日本棋院 花形棋士 勝拔戰

六段 岩本薫
先 五段 藤澤庫之助
(二日目)

【第五局】
持時間各十一時間 一分以內切捨
消費時間 白〇時〇分 黑〇時三分

○三八わ十六	4
●三九を十六	3
○四〇よ十八	:
●四一わ十五	4
○四二よ十四	:
●四三よ十三	:
○四四れ十六	10
●四五た十六	13
○四六わ十四	:
●四七を十四	2
○四八か十三	2
●四九を十二	1
○五〇か十二	33分

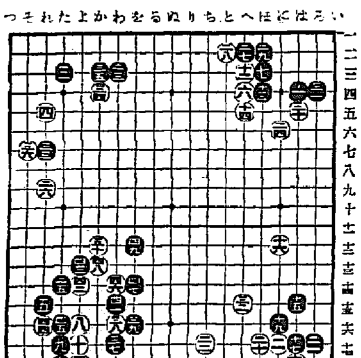

ツケコシの意義
範とすべき手順の働き

評解 七段 加藤信

◇黑三七のハサミが來た現在、白三八で四二にツケて逃げる手は良くない。それは黑四三とハネられた時、昨紙掲載參考圖(1)の如く白四八に二段バネする筋が、黑「かノ十五」とノゾかれて成立しないからである。と云つて白四二黑四三に大いで白「かノ十四」と出るのは、黑四八とオサれて拙い。

(評解)白三八、黑三九の交換は次に四十とオサへる狙ひで、卽ち白三八のツケに依つて黑「かノ十五」の封鎖を先手で防いだ譯であるが、聊か間に合せの感なきを得ない。

尤も白四十で四一にノゾるのは囲い姿であり黑「かノ十八」とワタられて白が惡い。依つて白は四十とオサへたのであるが、これで四六にトブ手は成立價値がある。何故ならば次に白四二とトビツケる筋が在るからで、この點四一にノビるより働きがある譯であらう。

◇黑四一のハネは正著、これでは、參考圖(1)に依つて明瞭であらう。

◇白四二以下五十と少しも緩まず中央に脫出した手順の働きは、範とすべきである。一見切れさうで完全に連絡を保つてゐる邊り、流石に巧みなものと、感服の外はない。

(解說)白四四のツケコシは「かノ十五」にノゾく手の無い事は、參考圖(1)に依つて明瞭であらう。

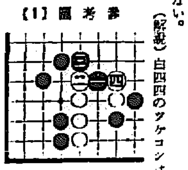

【1】參考圖

參考圖【3】

ちへりとほろにはい

この位のものであらうが、この手で參考圖(3)を期すのも一策である。

只(3)圖中白五で「い」とハネ込み黑「ろ」白「は」黑「に」白「ほ」黑「へ」白「と」黑「ち」白「り」と打つ方が、優るやうに思はれるかも知れぬがこれは黑から「ぬ」と扉を衝かれる缺陷が殘るから、この白の打方は正著とは云へない。

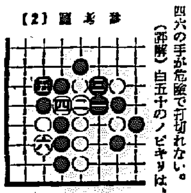

【2】參考圖

(評解)白五十のノビキりは、く用ひられる手で、要は「よノ十五」のツギを先手に利かさうと云ふのである。而してこれが次に四六とトビツケる準備工作である事は、改めて申す迄もない。

但し白四四、黑四五の交換は、若干損であるが、後に至ると白四四に對して黑「そノ十六」と受けられる恐れがあるから、今打たねば白四四の手が危險で打切れない。

×

眼に黑四七で「かノ十五」に出て行くと、參考圖(2)に示す如く白四四の效果は忽ち發揮され、隅の黑は取られて了ふ。

本紙獨占 全高段者を總動員 東西對抗大棋戰

第一局 香落 七段 溝呂木光治 五段 大和久彪

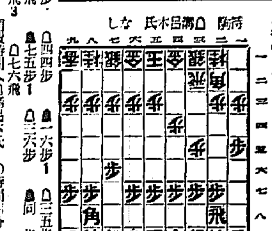

持駒 溝呂木氏 なし
持駒 大和久氏 なし

(先手香落)
△三四步 ▲七六步 △三二飛 ▲三八飛
▲一五步 △四四步 ▲七五步 ▲一六步 △三五步
△同 飛 ▲七五步 △同 步
(持手十二手 持時間各九時間)
消費時間(△溝呂木氏 ▲大和久氏 〇時間四分 〇時間十分)

劈頭奇手の應答

【五ノ二】 解說 八段 金易二郎

老熟と少壯

溝呂木氏は東京日本橋の商家に生れ、初めは父祖の業を繼ぐ筈であつたが少年時代より將棋に趣味を有し、その才分も凡かであつたので、兩親志を翻じて專門棋客の班に入り、累進して七段となり、現在七段中の最古參である。

大和久氏は千葉市に生れ、昭和八年一月石井秀吉六段の門に入り專ら秋新進棋士興勵會に入會、時に年廿歲、九年初段を授けられ、十二年五段となる。三年間にして高段者の城に昇りし素晴しき躍進振りに、その非凡の棋力を知ることが出來る。棋風は師石井氏に似て、堅實穩健である。老獪と新進の顏合せは、興味が湧くであらう。

◇開話休題、大和久氏が第四手にて、將達二六步と飛先を突くべき所を、一六步と突いたのは、傳統に拘束されない溌剌たる新人の面目が躍如としてゐる。

木村名人講評

第一局

下手一六步は力戰趣向と見る。對局者がこれによつて、自己獨特の趣味を發揮するなら、作戰として一理あるが、純理は香落の得が稀薄になつて而者貫徹を表し難い。無論一六步と定跡形に出るのが有效と信ずる。但し敵の三六同飛に、三八飛の交換回避は敵旅を思はしめて損はない。

上手三六步は早い、六二玉か四二銀と備ふべきである。七六飛の交換回避も、こゝでは香落の弱點を悟つて已むを得ないであらう。

◇溝呂木氏は敵の一六步を見て口邊に微笑を含み依然累臆を吐いて、少考の後三五步と位を取る。露し下手の奇策は、夙に溝呂木氏が上手との香落戰に應用して、屢々敵を惱ました所で、自然その對策に就ても確信があるらしい。

の意氣を示すもので、これは次に一五步と敵の弱點に兵を進め、棋を見て一八飛と廻り、或は一七桂から二五桂と跳躍して、一筋破壞の意圖を有し、或は七五步と突いて七八飛と廻り、七筋邊際の形勢を示しつゝ、右翼に急回轉を行ひて、敵の不意を衝く含みもあり、二筋に著眼したる手を利用して、何等かの變化に出でんとする青年棋士の野心の表象と見る。

◇下手の五七步は、先きの一六步に關聯せる意味を有し、上手もこれを豫期した所で、七筋飛の對策はこの一手といはん許りに、ノータイムで三六步と突掛けた。

◇これは敵の奇手に酬ゆるに奇襲を以てし、局面の紛糾を求めて間隙に乘ぜんとする手段であるが稍早きに失した憾みがある。卽ちこゝでは一旦七二銀と上り、敵が七八飛と廻つた時、初めて三六步と突けば、下手も三七步と打つ一手で、それを本譜と比較すれば上手が七二銀と上つて居るだけ一手得となるのである。

◇下手の三八飛は、機宜に適した好手である。元來香落將棋に飛の交換は下手の不利とされてゐるが、それは双方陣組の完了した場合に適用さるべきで、本局の如き初盤にかて、何等陣容整備の進捗せざる現狀にあつては、飛の交換は寧ろ下手に利ありと見るべく現に香落の弱點に乘じて、飛を打込む機會に惠まれてゐるといへる。

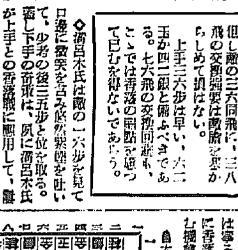

持駒 ▲大和久氏 步
持駒 溝呂木氏 步
(面局り了指のふけ)

朝鮮郵船定期

○青島直航 (十月分)
釜山丸 一日 十一日 廿一日
仁川出帆 午后五時
平安丸ハ大連ニ付欠航ス
船客ハ濟州島ニ付き御斷り
○上海直航
次便 仁川十月廿日、鎭南浦廿一日、釜山廿三日
慶安丸 仁川十月廿日午前九時 鎭南浦廿一日 釜山廿三日 (寄泊航スル)
○天津直航 (同分間大航ス)
○京 濱 行 興東丸 新義州 仁川 十月廿六日 廿一日
○阪 神 行 錦江丸 仁川 十月廿三日 廿四日
○九 州 行 濟南浦 仁川 十月廿五日 卅一日
○大 連 行 金剛山丸 鎭南浦 仁川 十月廿九日 卅一日
○京 濱 行

北日本汽船 出帆

△江原丸 雄基十月十六日 淸津十七日 元山十九日
○阪神行 盛京丸 淸津十月二十二日
△榮江丸 城津十月二十三日 元山二十六日
△春陽丸 三陟十月三十日 浦項三十一日
○敦賀行 長壽山丸 釜山 二日
○敦賀行 長壽山丸 雄基十月十六日 淸津十七日 城津 十八日 元山二十日
長白山丸 雄基十月十七日 淸津十八日 城津十九日 元山二十一日
○日本郵船
函館行 松本丸 城津十月十五日 釜山十六日
臺灣行 榛名丸 神戶十月廿六日 門司廿八日
基隆行 照田丸 神戶十月卅一日 横濱十一月二日
沙市行 氷川丸 神戶十月廿二日 横濱廿八日
滿洲行 北野丸 神戶十月十六日 長崎廿三日
京城府南大門通五ノ一
代表電話本局(2)四一九五番
朝鮮郵船株式會社
△印船客御斷り

敦賀行
羅津發 はるぴん丸(月六回)
淸津發 一、六の日午後四時
雄基發 二、七の日午後四時
城津發 四、九の日午前七時

新潟行
羅津發 月山丸 滿洲丸(月十回)
さいびりや丸
六、九、十二、十五、十八、廿一、廿四、廿七、三〇、二日の午前

切符發賣所

淸津發 七、十、十三、十六、十九、廿二、廿五、廿八、一日、四日の午後四時
雄基發 八、十一、十四、十七、廿、廿三、廿六、廿九、二日、五日の午前七時
國際運輸各支店
○船車連絡切符は鮮滿各地ビューロー案內所で發賣す
(案內書ハ國際へ御申込ミナレバ無料贈呈致シマス)
北日本汽船會社營業所

阿波共同汽船 出帆

成海衛、芝罘、大連行
日高丸 十月十四日午後入港 十月十六日午後出港
○朝鮮鐵道局主要驛ニテ乘船切符發賣所京城三越支店
ジャパンツーリストビューロー案內所
代理店 仁川府海岸町 野口商會 電話二四・一七三番

公示催告

昭和十四年民甲第二七七號
同潤二一四番地同理事 金 元 明
一、證券ノ種類 朝鮮殖産銀行株券
(以下 [illegible])

商業登記公告

鎭南浦支廳

商業登記公告

江華出張所

商業登記公告

原州支廳

商業登記公告

宣川出張所

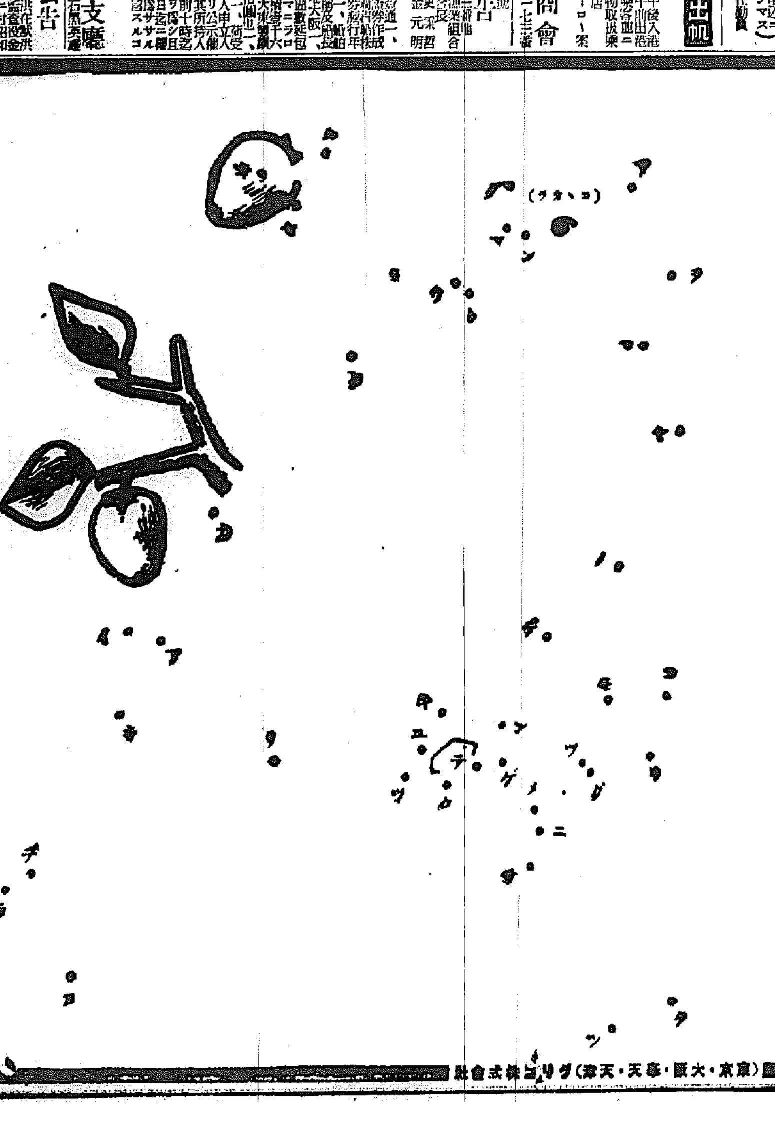
一粒三百メートル
ハイキングに
グリコ
營養菓子
元氣の素グリコーゲンを含む
ハテナ?
何ガ出來ルデセウ
グント タカイ アキ ゾラ デス。リユック サック ニ グリコ モ ツメテ ゲンキ デ ノ ヤマ ヲ アルキ マ セウ。
[遊ビ方]
上ノ文章ノ文字ノ順ニ點カラ點ヘ線ヲヒクト面白イ繪ガ出來マス。出來上ルト、クレオンデ色ヲ塗ツテ下サイ。

江崎グリコ株式會社 (東京・大阪・奉天・天津)